大正九年十二月十四日第三種郵便物認可

新京日日新聞
夕刊
五月十二日

本紙定價 一部五錢 一ケ月壹圓五拾錢
廣告料金 普通一行壹圓五拾錢 特別一行貳圓五拾錢
發行所 新京永樂町四ノ一 新京日日新聞社
電話 編輯局專用(3)三一二五 營業局專用(3)三二〇〇
發行人 十河榮忠
編輯人 松本男
印刷人 水越内之介

滿洲 千福 高級清酒 防腐劑ヲ含マズ

陸、海兩相が言明の我國々防計畫の內容
昨日衆議院豫算總會秘密會
滿洲に相當兵力駐屯の要を說く

【東京國通】十一日の衆議院豫算總會の秘密會で寺內陸相永野海相より我國國防計畫に關し言明されたところは大要左の如くである

永野海相報告

一、日本の作戰は消極的のものである、五分々々と言へば向ふからも日本へやつて來、日本からも向ふへ攻擊して行くと言ふ事だが日本の方針は然からず

一、我國としては西太平洋に於て最大海軍國と同等の海軍力を補充せねばならぬ

一、無條約國となれば幾何の建艦費を要するか判らぬがワシントン、ロンドンの兩條約が存續して行くのと大體同等である

一、昭和六年より十年に至る迄の每年の各國建艦噸數は日本二萬二千噸、英國三萬三千、噸米國四萬八千噸で主力艦建艦費一噸當り二千五百圓乃至三千圓である

一、先方で攻擊的態度に出るならこつちの方からもその態度を採る準備をする必要がある

寺內陸相報告

一、世間にはソ聯は不戰條約を率先提唱した程だから俄かに攻擊的態度に出て來る理由はないと言ふ者もあるけれどもそれは五ケ年計畫遂行途上に於ける話で今日では事情が全く違つてゐる

二、又ソ聯が北鐵を讓渡したのも極東政策を放棄した證據であると言ふ向があるやうだがそれは北鐵の價値判斷から讓渡したもので極東政策の放棄ではない

三、曠漠たるソ滿國境に於てソ聯は築城を急いでゐるがこれも攻擊的でなく防禦的だと稱してゐるがこれを軍事的に見る時は立派な攻擊的のものである

四、特にソ聯は社會主義世界赤化の政策を少しも捨てゝゐない、シベリヤ鐵道を中軸として極東方面に兵力を送る事に努力して居り極東軍は既に卅餘萬人に達してゐる、今後卅萬人に上る可能性は充分にある、此兵力は日露戰爭に於る沙河大戰の兵力である

五、ウラジオには潛水艇が五十隻も居りその外に日本の首都を空襲し得る航空隊もを整備してゐる、此の外外蒙も完全にその勢力範圍下に置いて滿洲國を包圍してゐる

六、事情右の如きものがあるから日本としては相當兵力を滿洲に駐屯せしめる必要がある

萬歲の歡呼に送られて 北滿前線へ出動

北滿警備第一線に出動を命ぜられた河村第〇〇團長以下將卒は八日午前十一時四十二分品川驛發馬關渡滿の途についた（寫眞上河村第〇〇團長と見送りの牛塚市長、下軍旗を先頭に營門出發）

具体化せる石炭液化事業
松岡總裁の土產は大きい

十日歸連した松岡滿鐵總裁は今度の上京で「石炭液化事業への本格的乘出し」といふ燃料國策に關する大きな土產を持歸つた、總裁は歸連の翌日重役會議を開き東京に於る關係當局との折衝の經過を報告し本年度事業費豫算に仕組まれた石炭液化事業費四百萬圓を以て撫順に試驗工場を設置する事の社議を決定し駐滿大使館を通じ對滿事務局に對し試驗工場設置に關する認可手續きを執る事となつた、之で愈よ燃料國策上待望の撫順炭液化事業の本格的第一步が踏出された譯であるが、滿鐵では燃料國策の見地から撫順炭層の表土油母頁岩の液化に着手し昭和五年工場の設置以來一千百餘萬圓の巨費を投して重油の產出に力を注ぎ昭和九年度には重油三萬七千四百噸の生產を見るに至つたが何せ油母頁岩の石油含有量は僅かに六%に過ぎずその製出量も非常に少いところから撫順炭の液化事業を豫ねゝ計畫中であつたのである

×

それが本年一月七、八兩日斯界の權威をすぐつて開催された德山海軍燃料廠に於る石炭液化會議の多大の成功を收めた結果滿鐵も愈々本格的に本事業に乘り出す事となり本年度の事業費豫算中に本事業費四百萬圓を仕組んだ次第で德山の石炭液化會議の直後早くも「德山燃料廠多年の研究の結果が愈々滿鐵に移され豫て計畫中の撫順炭液化が本格的に進展される事になるだらう」と消息されたのであつた

×

松岡總裁の胸中に秘められてゐる石炭液化の事業計畫がどれ程老大なものであるかは公式の發表に俟たねばならないが燃料液化委員會の企業化案として傳へられるところによると

一、事業資金一千三百萬圓をもつて撫順に試驗工業を設置し撫順炭を原料炭として年產液化二萬噸を製出の豫定

一、新試驗工場の結果如何により今後四千五百萬圓の事業資金によつて本格的企業化に着手し年產液化十萬噸計畫を具現すること

と言ふのである、因みに滿鐵現在の計畫として報道されるところによると本年の八月頃迄に第一段の着手がなされ、工場建設、機械据付其他で一千萬圓が投ぜられ、第一次計畫は一日百噸プラン即ち百噸の石炭より六十噸の石油を抽出する豫定で、その液化製法は日本獨特の高壓高溫法によるものである、松岡總裁は、「現在の十一坑では需用に應じきれなくなると困るから增坑したいと思つてゐる」と語つてゐるに見てもその素晴しい大乘氣振りがうかゞはれる石炭液化による液體燃料製出率は大體原料炭に對する五〇%內外とされ、既に之が工業化に成功し製品（ガソリン）を市場に賣出してゐる世界的に有名な會社は獨逸のI・G染料、英國の帝國化學工業會社（I・G・I會社）等であるが、滿鐵では液體燃料製出率六〇%の確信を抱いてゐる

×

孰れにもせよ石油需要額の僅か八%しかを國內で產出出來ない燃料資源貧乏國たる日本にとつて滿鐵の撫順炭液化事業が既に出航の纜を解いたことは三井、三菱、住友の三大財閥が五百萬圓を共同出資し國家的貢獻の目的から燃料資源調查開發會社の創設を決定したとの報道と相俟つて喜ばしいことである

日ソ漁業暫定協定 最後的意見一致
二十七日迄に正式調印

【東京國通】駐ソ大田大使より十一日外務省に達した公電によれば日ソ漁業暫定協定締結に關する交涉は九日我が酒匂參事官とカズロフスキー極東部長との間に行はれた、現行日ソ漁業條約並に之に附屬せる一切の協定を本年末迄延長せしむべき暫定議定書案文に關し愼重協議を進めた結果日ソ兩國間に於て最後的に意見の一致を見るに至つた、仍つて有田外相は議定書案文に最後的檢討を加へ閣議に於て政府の承認を求めた上取急ぎ直く御諮詢の手續を進めることゝなつたから現行條約失效期たる廿七日までにはモスクワに於て正式調印を了し本年度北洋漁業も愈々正當なる條約上の權利として圓滿に遂行せしむべき事が確實となつた

滿鐵の關係會社への投資
本年度 一千六百萬圓

【大連國通】滿鐵では十一年度中に於る關係會社への投資は始め總額二千萬圓と豫定されて居たが、石炭液化事業が直營となつた爲め十一年度豫算より四百萬圓が減額され計千六百萬圓となり、其內譯は

既存會社への拂込

一、滿洲炭鑛會社が現資金一千六百萬圓を更に一千二百萬圓增資して二千八百萬圓とするので增資額一千二百萬圓の內滿鐵の引受額六百萬圓の內二分ノ一、三百萬圓を拂込む

二、滿洲石油會社が倍額の增資をして現在の五百萬圓を一千萬圓とするので滿鐵の引受額二百五十萬圓を拂込む

新設會社への投資

一、滿洲曹達會社の資本金八百萬圓の內滿鐵は滿洲化學工業と共に四分ノ一、二百萬圓を引受け拂込む

二、滿洲アルミニューム會社の資本金二千五百萬圓、四分ノ一拂込）の中滿鐵は二百五十萬圓を拂込む

此の外新設會社への投資は滿洲鹽業會社及鮮滿拓殖會社が豫定されて居る

滿鐵の手を通じて行はれる對滿投資は以上の外昭和製鋼所が滿鐵保證の下に社債一千八百萬圓を發行するに決定、電業公司は發電供給の根本原則の決定を俟つて單獨に社債發行を計畫して居る

以上の如く日本の對滿投資は僅少の例外を除いては依然として滿鐵の手を通じて行はれ此傾向は尙今後相當期間繼續さるべく、滿鐵では關係會社への投資が豫定の範圍外に出でざる樣調整を圖るため近く各關係會社全般に亘つて將來の資金需要の再檢討を行ふ事となつた

英國政府の聯盟改組案
今期理事會に提出

【ロンドン十一日發國通】英國外務當局はイタリー軍のアヂスアベバ入城以來急旋回を示しつゝある國際情勢に對處しイーデン外相の所謂現實的外交政策樹立のため近く各國駐在大公使を通じ歐洲列國政府の意向を打診中であつたが聯盟理事會開會を前にして漸く大體の輪廓を終了した模樣で確聞するに政府は愈々イーデン外相の理事會議長たる今期聯盟理事會中に大々的改組案を提出する肚を決めたと傳へられる、聯盟改組の急先鋒はソヴィエト聯邦であり、イタリー政府も聯盟の存續自體には贊成の意を表してゐるが、これが根本的改革を主張してをり、フランス政府も英國が率先聯盟改組を提唱する場合これに追從するものと觀られてゐる

右に關し英國政府の意向を綜合すれば左の如くである

一、國際關係調整機關として聯盟を强化存續すべしとの見解が漸次有力化しつゝある

一、萬一今日聯盟改組の企圖が失敗に終れば歐洲は戰前の國際無政府狀態に復歸の秘密外交や同盟外交が橫行し歐洲政局は合從連衡工作に應接の遑なきに至るであらう

一、聯盟機構の改革は當然ドイツを包括する前提の上に立案されなければならないイ部に問題となつてゐるイタリーを聯盟から放逐すべしと言ふやうな議論は聯盟としては自殺的行爲で聯盟の將來のために決して望ましい事ではない

エヂ都 各國公使館
今や全く閉鎖狀態

【アヂス・アベバ十日發國通】エチオピア政府が事實上崩壞した今日アヂス・アベバ駐剳各國公使館は全く閉店休業の有樣だが近く撤去の外なしと見られて居り既にスエーデン公使館は近々一週間以內に本國引揚げの豫定であると

特許發明局の分科規程
十二日制定

國民の發明、意匠並びに商標に關する權利を助長、擁護するため愈々來る六月一日より從來の商標局が改編されて特許發明局が設置されるが、これに先立ち實業部は本十二日同局の分科規程を左の通り制定した、尙本規程は同局官制施行の日より施行される筈である

第一條 特許發明局に左の五科を置く
總務科
登錄科
發明意匠科
商標科
評定科

第二條 總務科は左の事務を掌る
一、人事及會計に關する事項
二、官印の管守に關する事項
三、庶務に關する事項
四、辨理士に關する事項
五、願書の方式調査其他出願に關する事項
六、工業所有權に關する調査及渉外事項
七、法令、例規の審議立案に關する事項
八、特許發明法第十七條、第十八條及第廿條の處分に關する事項
九、他科の主管に屬せざる事項

第三條 登錄科は左の事務を掌る
一、原簿登錄に關する事項
二、特許證、登錄證及其副本の下付に關する事項
三、特許料及登錄料の收入に關する事項
四、原簿の閲覽、謄寫及び謄本に關する事項
五、原簿登錄に關する書類の接受及保管に關する事項
六、公報の發行に關する事項

第四條 發明意匠科は發明及意匠の審査を掌る
第五條 商標科は商標の審査を掌る
第六條 評定科は評定に關する事務を掌る
第七條 特許發明局に陳列館を置き發明、意匠及商標に關する見本及雛形を蒐集陳列し公衆をして之を觀覽せしめ且評定及審査に關する圖書及書類を整理保管し公衆をして之を閲覽せしむ

附則
本規程は特許發明局官制施行の日より之を施行す

中央觀象臺
分科規程改正

中央觀象臺は來る七月落成の南嶺新廳舍へ移轉と同時に愈々氣象觀測を行ふ事となるので、實業部では本十二日中央觀象臺の分科規程の一部を左の如く改正した

中央觀象臺分科規程

（第一條を左の通り改む）
第一條 中央觀象臺に左の五科を置く
庶務科
豫報科
觀測科
調査科
天文科

（第三條の次に左の一條を加ふ）
第三條の二 觀測科は左の事項を掌る
一、新京地方の氣象及び地震觀測に關する事項
二、高層氣象の觀測及び調査に關する事項
三、全國地震の調査に關する事項
四、地磁氣空中電氣輻射河川の水位及び潮汐の觀測に關する事項
五、觀測器械の研究調整及び檢定に關する事項
六、觀測器械の保管及び補給に關する事項

附則
本規程は公布の日より之を施行す

埃及新內閣成立

【カイロ十日發國通】ワフド黨首領ナハス・パシヤ氏を首班とするエヂプト新內閣は十日午前成立した

西班牙大統領 アザニア氏當選

【マドリッド十日發國通】スペイン大統領選擧は十日午前十時四十五分から執行されたが開票の結果現左翼共和黨首領アザニア氏が投票總數八百七十票中七百五十四票の大多數を獲得して當選、アザニア氏は正式就任した

煙草、鹽の値上げ 政府斷行の肚

【東京國通】十一日の豫算總會に於て國民同盟代議士風見章氏は馬場藏相に對し增稅案に關聯して政府の專賣事業たる煙草の値上げ並に鹽の値上げに關し政府の意向を質したところ藏相は煙草に就ては何とも言へぬ、鹽に就ては制度から考へて行かねばならぬとのみで極力言明を避けてゐるが、藏相の漠然たる答辯は我對支三原則並に日滿支經濟ブロックの必然的動向と共に注目されてゐる

中谷で記念品 徽章類製作
中谷時計店
日本橋通 電(3)三八五四 六七五九

乳房ある悲み （八十二）

中西伊之助 作
泉　武久 畫

管の下に泣く(二)

トムの魂が、椅子に祈つた神に祈つた。天地に祈つた。

見よ、地上では鞭を握つた鬼が、血に飢ゑたやうに爛々と輝く眼で睨みあげてゐる！

一本の竹竿を横たへて、その上に椅子を置いて安定を得るさへ、物理學的計算に依る以外は不可能である、まして、その上に腰をかけて、ラッパを吹くのである！

練驗、練習――九つのトムの、練驗と練習がそれを仕遂げねばならないのだ。

トムは、既に地上から數尺はなれたところでは、十分それを練習した、そして、次第にそれを高くして行つた。だが、高くなればなるほどトムの體はなぜか自由が利かなくなつて來る、最高の高度に達して、そこで十分の練習を積むのであるが、しかし、最後には、地上に張つた救助網が除かれる時を思ふと、彼は戰慄した。

『はッ！』

さかけ聲をしたトムは、呼吸をぐつさ嚙み殺した。

今や彼の體は、一定の物理的法則に依つて動く自動機械であるばかりだ。

トムは冒險に取りかかつた。彼は椅子の兩端を兩手に掴んだ。そして、竹竿を中心に力の均衡を取りながら、兩腕に全身をさゝへて、尺蠖虫のやうに體を浮かしはじめた。

彼の全身の神經は撃線のやうに張りつめて、その一本一本にピクピクさはげしい顫律を起してゐた。

徐々さして潮の退いて行くやうな緩やかな動きを見せてトムの足の裏は、竹竿の上から放れて來た……

機械だ！一個の自動機械だ！さうだ、この動作の瞬、トムは呼吸をしないのだから。否、できないのだから！

一寸、二寸、五寸、彼の體は竹竿から放れて行つた。そして椅子の上に近づくのだ。

……トムは、椅子を投げ出して、救助網の上に轉がつてゐた。

ピチリ！

ピチリ！

鞭音につゞいて、ヒユウさ笛の鳴るやうな悲鳴が起つた――勿論、トムの悲鳴であるいきなり、團長は救助網を外した、トムは一方に轉がり出た。

トムは小狗のやうに襟を掴みあげられたが、すぐに突き飛ばされた。そして團長の長靴で蹴られた。

『ずるけたな！よウし、網があるからずるけやがるんだ。これから網は使はねえぞ！今度ドヂつて見ろ、地べたに頭を叩きつけてくたばつちまふぞ！』

團長は火を吐くふいごのやうに怒つた。

『も一度！』

さういひながら、團長はやけに地上に張つてある救助網を、投網をたぐるやうにさつてしまつた。

『さあ、かうすれアちつたア藝に身が入えらあ、やい、トム、起きねえか！』

ピユウさ一振り、鞭が大地に泣き伏たトムの脊中に飛んだ。

新しい悲鳴が起つた。

×　×

トムさ共に團長の怒りにふれた子供が二人ゐた、トムはその子供達さ共に團長から朝の禁食を命ぜられた。

朝飯さいつても、お湯のやうな南京米の粥が小さい茶碗に三杯づゝであつた。しかしその三杯が飢ゑた子供達を天國に導くのであつた。

資本金 一億圓全額拂込濟
積立金 一億二千九百十五萬圓
橫濱正金銀行
本店 橫濱
新京支店
支店及出張所
東京、丸之內、名古屋、大阪、神戶、門司、長崎、倫敦、巴里、漢堡、伯林、紐育、桑港、羅府、シヤトル、布哇、リオデジヤネイロ、シドニー、アレキサンドリヤ、カルカツタ、新嘉坡、スラバヤ、バタビヤ、スマラン、蘭貢、馬尼拉、香港、廣東、上海、青島、漢口、天津、北平、營口、大連、奉天、小西關、哈爾濱

五月十五日
お祭の御馳走 は午前七時より陳列致します賣切ぬさきにお買求を願ます
皿盛りと折詰のお料理は昨勝手十三日迄に御下命を願ます
お惣菜の店
青柳直營 みづや
電(3)四二六五番 祝町青陽ビル

超滿員御禮週間

魅惑の桃源鄉
若鮎の飛躍を思はせる
麗人の集ひ……
ホールへの一足は恍惚とする
御祭氣分其の儘●
新京キヤフエー界に燦然と輝く
斯界の最大權威
グランド キヤフエー
銀麗
東三條橋角 電(3)五三九〇番

Z旗に榮光あれ 迫る海軍記念日
秘藏の映畫や實戰談など 催しもの全部決定

日本國民の腦裏深く刻まれてゐる皇國の興廢を一擧に決した日本海々戰を記念する海軍記念日の

新京の行事は新京報公會、新京海友會主催駐滿海軍部後援で廿七日最も有意義に催されることに決定した、當日は午前十時から西公園前海軍忠魂碑前に於て神式により嚴かな慰靈祭を執行、引續き十一時から記念式を擧行海軍旗、Z旗を掲揚して一同忠魂碑を禮拜武田報公會々長の式辭、濱田駐滿海軍司令官東鄕聯合艦隊司令長官訓諭を朗讀滿鐵ブラスバンドの指導にて軍歌合唱最後に植田軍司令官の發聲にて大日本帝國海軍萬歳を奉唱して閉式する事になつてゐる、一般の催としては二十七日午後七時半から記念公會堂で記念講演會と映畫會を催し濱田司令官マイクを通して全滿に放送をなす外日露海戰の勇士新京海友會の數氏が思ひ出で深き實戰談を試み海軍秘藏の映畫を上映する、その他各學校に於ては二十六日、二十七日二十八日に亘り駐滿海軍司令部幕僚の海軍講演を行ひ奉祝行事としては二十七日午後一時から西廣場小學校講堂で在京柔劍道の猛者をすぐつて武道大會を

催し　大いに志氣を鼓舞することに決定したが當日は各戸洩れなく國旗を掲げ全市海軍氣分に浸る筈である

關東局始政卅年
民間功勞者、孝子節婦表彰 地方事務所で調査

關東局は來る九月一日の始政三十週年記念に民間功勞者並孝子節婦を表彰することゝなり之が調査を滿鐵地方事務所へ依囑して來たが被表彰資格は

一、民間功勞者―政治、經濟教育、衛生、殖産、興業、社會事業等に關し關東局の施政又は文化の發展に貢獻し功績顯著なるもの

二、孝子順孫節婦及義僕の德行卓絶なるもの

優勝祝のお酒を 渡滿兵士に寄贈
嬉しい明大學生の心情

【東京國通】春の六大學野球リーグ戰に優勝した明大では十一日午前十時から駿ヶ臺同校記念館で鵜澤總長以下教授學生全員集合、東宮杯拜授祝賀會を擧行したが町内から持ちこまれた優勝祝の菰被り二樽、ビール十數ダースが學生の發議で戒嚴令下であるから謹愼したいと言ふので手を觸れずこれをその儘渡滿の兵士に寄贈しようと衆議一決、早速小林首將から第一師團留守司令官の土肥原中將に申出たところ中將も感激、トラック一臺に寄贈品を積み五臺の自動車に野球部選手分乘、赤坂の司令部に繰込んだがこの麗はしい明大學生の心根は各方面を喜ばしてゐる

あす遺骨來京

北滿及び東滿國境の治安工作に名譽の戰死を遂げた勇士の遺骨は十三日午後二時二十七分着京圖線で一體、同日午後三時四十分着京濱線で十體着京同夜は市内祝町高野山で通夜十四日午前九時三十分發列車で南行内地に凱旋される

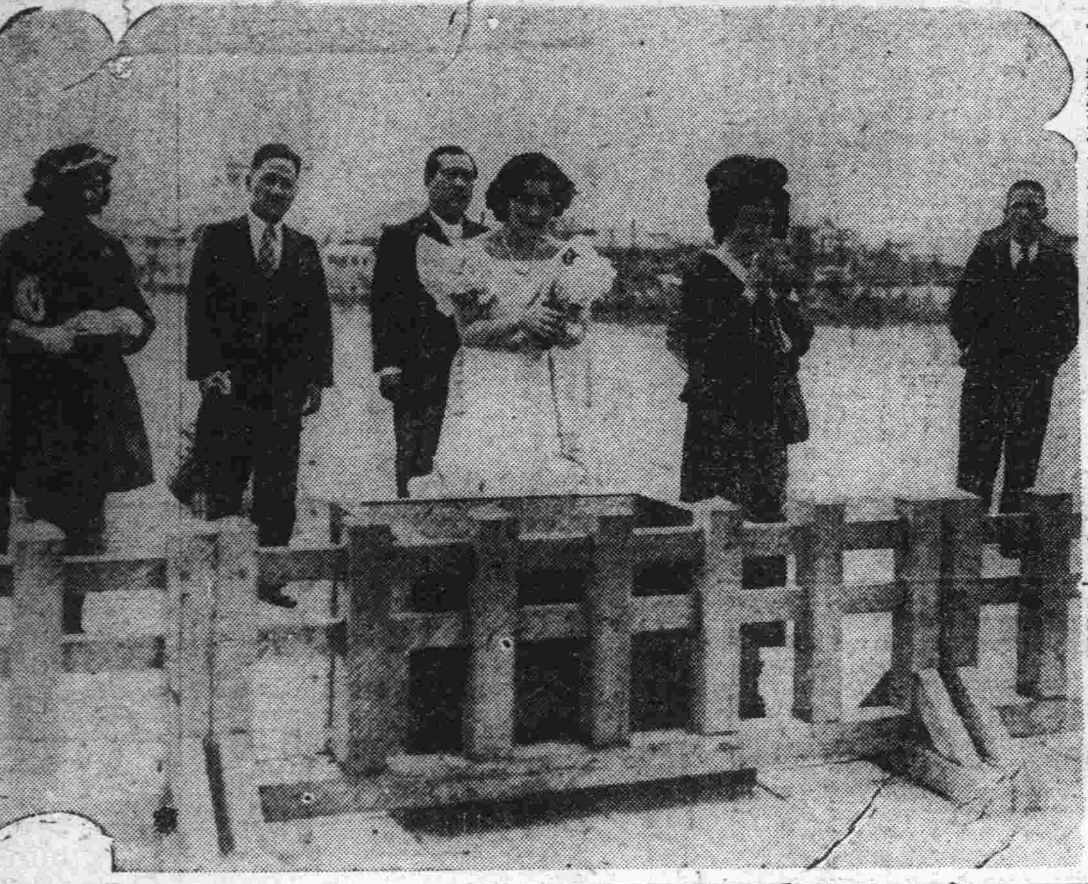

◇…忠靈塔に參拜の勝太郎一行

入浴中に丸裸
日の出湯で

特別市康平街百三十一號久保春國氏（二六）は十一日午後七時から七時半の間に祝町三丁目二番地東陽ビル内日乃出湯に入浴中背廣服時價二十圓スプリングコート一着その他シャツ、猿股にいたるまですつかり何者にか盗まれた

按摩さん歸らず

市内永樂町三丁目一番地按摩業關健造方使用人按摩高橋清（三一）、同太田花枝さん（一九）の兩名は十一日午後十一時ごろ仕事にゆくと稱して家を出たまゝけさになつても歸らぬので主人の方で所在搜査願を新京署に出した

出張社員の爲 滿鐵謝公館を改造

滿鐵社員會では豫てより各地から新京へ出張する滿鐵社員の宿泊所新設につき種々調査研究中であつたが市内東二條通滿鐵醫院横元謝公館を社員宿泊所に決定近く大改造を行ふことゝなつたが同宿泊所は滿鐵社員にのみ利用されるもので室數十五室で宿屋に泊つたやうな氣苦勞なく手足を伸して充分に旅の疲れを醫するやうな設備とし一ヶ年の經常費は約八千圓である

護國の英靈に 心から捧ぐる祈
勝太郎一行けふ最後の公演

唄と踊りと、華やかな話題に全滿の人氣を湊つてゐる〃日本ビクター滿洲大演奏會〃小唄勝太郎、德山璉、小林千代子一行は昨十一日夜記念公會堂において本社後援の下に待望の第一聲を放ち滿堂のファンを熱狂させたが、在京第二日目夜の演奏會を前に一行は十二日午前十一時より新京神社を參拜後忠靈塔に至り尊き護國の礎石と化した幾多雄魂の靈をなぐさめ、引續き本社を訪問十二時より關東軍其他各官廳を歴訪二時よりは衛戍病院に傷病兵を慰問、眞心からなる贈りもの、數々にそへて歌謡の幾節に傷病兵の心を潤した、引續き一行は午後四時より新潟縣人會主催の下に中央飯店において開催される歡迎慰勞會に出席終つて午後七時よりの公演會第二日目に出演する筈である

室町小學校の 怪盜捕はる
前後數回に亘り職員室に侵入

新學期以來數回に亘つて室町小學校職員室に怪盜現はれ新京警察署では極力犯人を搜査中のところ十一日午前三時半ごろ東二條橋を徘徊中の一滿人を岩田刑事、見巡捕が發見逮捕取調べると

右は　河北省生れ住所不定無職李金山（二七）とて去る四月十日午前一時ごろ新京家政女學校職員室小窓を破り机内から現金三十圓盜んだのを手始めに第二回目は四月二十日午前三時ごろ室町小學校職員室南側小窓から忍び込み各机を荒し現金百二十餘圓、金側懷中時計一個、相須先生のレインコート一着、理化標本金剛石時價四十圓一個、第三回目は昨十一日午前三時ごろ室町小學校事務室小窓からは入り同室から四球ラヂオ一台、運動用白ズボンを竊取した旨自供した

李は**懷中**に十三個の合鍵を所持し城内に逃げるところを逮捕されたのであつた

狩りも狩つたり 野犬三百一頭
期間中に一千頭の意氣込み

首都警察廳の野犬撲殺隊は通日管内一帶に亘つて撲殺を行つてゐるが十一日までの總撲殺數は三百一頭で、期間中には一千頭を撲殺する豫定である

市場でする

新京祝町四ノ十四景州旅社二階居住梅松トシさんは十一日午前十一時ごろ日本橋通二十九市場内で買物中現金二十五圓二十五錢入在中の灰色革製二つ折財布を何者かのため掏摸とられ、其旨驛前交番に屆け出た

鐵北の小火

鐵道北住吉町二丁目十二番地小松製材所苦力小屋から十一日夜九時十分ごろ強風吹き捲く中に煙突の火から發火し消防隊、防護團員消火に努めた結果同十時ごろ苦力小屋を半燒して漸く鎭火した

京、哈間增發車 編成及び時刻

ハルビン鐵路局では旅客激增のため新京ハルビン間に旅客列車の增發を來る二十日から實施することは既報の通りであるが列車編成は手荷物郵便車、一、二等車一輛、三等車三輛、發着時刻は左の通りである

下り　新京發午前七時四十五分ハルビン着午後二時三十二分

上り　ハルビン發午後四時新京着午後十時四十分

安達驛電報配達 取扱事務廢止

電々會社では來る十五日から濱江省濱洲線安達驛構内の安達電報通話取扱所に於ける電報配達事務を廢止し安達站電報電話局でその事務を承繼する事になつた

貴金屬包を 落失

奉天春日町八番地森洋行店員服部鎗馬氏（三一）は十一日午後七時二十五分鐵路局主催の慰安列車が新京驛到着と共にホームで金鎖五本時價百八十三圓九十錢、プラチナ鎖三本時價百五十五圓九十錢、金製翡翠六本時價百八十八圓五十錢の品物在中木綿風呂敷包を遺失した

中野警務科長 十四日着任

首都警察廳警務科長に榮轉した奉天警務廳警務科長中野四郎氏は十四日午後五時四十三分着列車で着任する

修總監以下 十五日歸任

治外法權の撤廢を控へ内地警察行政の視察に向つた首都警察總監金榮桂氏の一行は十五日午後七時四十五分着列車で歸京の豫定である

三谷警務廳長來京

三谷奉天省警務廳長は民政部と打合せのため十一日午後五時三十分着あじあで來京した

范家屯小學校 校旗授與式

范家屯小學校の校旗授與式は十三日午前十時から同校に於て擧行されるが新京地方事務所から宇野主任、横尾學事係員が出張宇野氏總裁代理として授與する筈

オリムピック豫選會 滿洲代表決定

【大連國通】第十一回オリムピック大會全日本豫選會に出場する滿洲代表は十一日南滿陸上競技協會で代表委員、技術員、幹事の合同會議を開催の結果左の九名を詮衡し、廿三、四日東京に於て開かれる豫選會に出場せしめることに決定した

▲監督　小數賀瀬一郎　▲選手　張星賢、松本成一郎、米津午郎、濱田常盛、志水政市、金子義敏、柴田良助、對馬直市

哈市に恐るべき 子供誘拐魔

【ハルビン國通】去る八日午後三時頃南新署勤務主警士の長男二虎君（一六）が突如行方不明となり警察當局で搜査中のところ十一日又復二人の少年少女の失踪、誘拐魔の仕業に非ずやとハルビンの子を持つ親達を戰慄せしめてゐる　その一は南崗曲線街居住劉松齡の一人息子劉昭（一六）君で十日朝外出した儘歸宅せずその二は道外中六道街十三萬葉深の姪劉百識（八）で十日午後八時頃遊びに出た儘十一日朝に至るも歸宅せずなその失踪事件として嚴探中

台北州物産展示會

十四日から市内吉野町公會堂で臺北州物産展示會が催されるが主催は臺灣臺北州出品ならびに出品者は左の通りである

▲珊瑚製品―岩田珊瑚店岩田清之臺北市榮町三丁目二十二番地

▲柑罐詰、筍罐詰其の他の罐詰類―東園商會楊慶豐臺北市堀江町二八九

▲椰子實細工品樟木製品水牛角製品大甲、製品珊瑚製品臺灣物産紹介所桑原直臺北市本町三丁目一

▲珊瑚製品―小島三藏基隆市義重町六ノ一八

▲珊瑚製品―以文堂木下雅之進臺北市京町一ノ五〇

▲尚委託出品は月桃製品、各種竹木月桃工業所竹本長五郎臺北市新起町一ノ一二〇

▲乳酸飲料、ハッピー臺灣畜産株式會社臺北市幸町百七十七番地

酒井主事來社

台灣台北州勸業課産業主事酒井國治氏は台北物産展示會開催に就て十二日挨拶に來社した

あす（十三日）

▲戰死者遺骨十體午後三時四十分ハルビンより着京、同一體午後二時二十七分京圖線より、高野山にて通夜

▲實業軟式野球申込締切（渡邊運動具店宛）

▲植木盆栽見本市、午前九時―午後五時　公會堂

▲清潔檢査、西公園、八島通各派出所管内、北門外直轄南嶺、寛城子各區域

▲自轉車檢査、新京驛派出所管内

▲藤井、川副兩氏遺骨着京、午後一時三十七分

▲范家屯小學校々旗授與式、午前十時

◇今晩の主なる演藝放送◇

▲七・〇〇俚謡（新潟）▲七・五〇ラヂオレヴュー「小言幸兵衛」（東京）とエルプリアンリット

人事往來

▲于宗謙氏（宮内府侍從武官）十二日午前奉天へ

▲浦川久衛氏（門司警察署長）同大連より

▲濱田中將（駐滿海軍部司令官）同ハルビンへ

▲中山喜久馬氏（關西ペイント會社）十二日午前吉林へ

▲森滿氏（同）同

▲堀江元一氏（奉天鐵事工務課長）同奉天へ

▲田村忠一氏（哈市電業公司）同來京國都ホテル

▲小野木保氏（會社員）同

▲内藤莊氏（同）同

▲原滿氏（鐵路總局員）同奉天へ

▲田邊綾夫氏（阪本製作所員）同東京へ

▲蔵西善太郎氏（電氣機械製造業）同大連へ

▲田岡正明氏（滿鐵）同

▲内野太郎氏（機械商）同奉天へ

▲林爲三氏（中山鋼業所員）同來京國都ホテル

▲藤田一郎氏（西安煤礦公司）同

▲大瀬欽哉氏（同）同

▲横山秀三郎氏（外務省官吏）同

▲伊藤貞氏（商業）同來京名古屋ホテル

▲棧敷七藏氏（滿洲國官吏）同

▲三浦弘氏（會社員）同

▲瀬野榮一氏（商業）同

▲筒井茂樹氏（僧侶）同

▲小宮熊助氏（ビール會社）同

▲天野邦七氏（商業）同奉天へ

▲桑田茂氏（官吏）同チチハルへ

▲服部嘉左衛門氏（軍人）同遼陽へ

▲安田龍三氏（同）同

▲青木種治氏（大林組）同ハルビンへ

▲仲村源治氏（會社員）同市内へ

▲深水壽氏（滿化軍役）同十前來京ヤマトホテル

▲牧浦愛司氏（昌光硝子會社）同

▲生野稔氏（旭硝子會社）同

▲樋哲氏（鹽水港製糖會社々長）同午後同

▲樋有恒氏（同社員）同

▲伊藤藤一氏（朝鮮鐵道）同

▲野田薫吉氏（同）同

▲河村龍興氏（彫刻家）同

▲芳賀靜氏（棉花公司社員）同

▲奥村愼次氏（滿鐵）同

▲一宮金五郎氏（旭硝子會社）同

▲衣川水川氏（官吏）同

▲東條正平氏（朝鮮鐵道株式會社）同

▲進藤鼎氏（機械製作業）同

▲石丸剛氏（會社員）同

▲大須賀勝治氏（同）同奉天へ

▲菱田靜夫氏（同）同

▲國安祐述氏（同）同

▲和田直道氏（同）同

▲河野節夫氏（官吏）同大連へ

▲長谷川孝平氏（辯護士）同ハルビンへ

團體

▲新愛知新聞社團二十名十二日午前六時二十五分ハルビンより

▲大阪子供服卸商團二十五名同來京、同七時奉天へ

▲大牟田商業生七十二名同七時來京、同九時五分ハルビンへ

▲德島縣女子師範生百六名同七時來京、同午後二時四十分奉天へ

▲吉林同文商業生四十一名同七時來京奉天より

▲新義州高等普通學校生八十名同七時奉天より、同午後四時周水子へ

▲滋賀縣立長濱商業生五十三名同午前七時三十五分奉天より、同午後四時三十二分奉天へ

▲新京白菊小學校生八十四名同二時四十分周水子へ

▲三重縣師範學校生八十名同午後二時來京旭ホテル投宿

▲京城第二高等普通學校生百三十四名同來京

▲奈良縣女子師範生四十一名同午後六時四十分來京西村旅館投宿

▲富山縣師範學校生三十六名同午後二時來京、同十一時ハルビンへ

▲旅順第二小學校生八十一名同七時四十五分大連より、ハルビンへ

▲愛國旅館投宿

▲平壤師範生七十五名同午後十時奉天へ

▲京都第一工業生四十三名同午後十時四十五分來京、同十一時ハルビンへ

▲新京西廣場小學生百五十四名同十一時ハルビンへ

天氣と氣溫

明日の天氣　南西の風晴一時曇

日の出　午前四時十六分

日の入　午後六時五十五分

月の出　午後　時　分

月の入　午前九時四十分

けふの氣溫　最高二十二度　最低　十四度

南嶽師觀相

東洋骨相學南岳院總本部長南嶽師來る

骨相大鑑定　毎日朝九時より受附夕十時迄

人間運命學　新易　化斷　哲手　學掌

好機逸す勿れ

◇世界の學者が推奨する骨相天賦の天性と貴下の希望前途は今後如何に轉じ得るか

◇愈々新春を迎へて貴下の奮起と身上相談の絶好機は今

事業盛衰、商賣買、訴訟勝負、吉凶、家庭の悩み又子供のこと、縁談結婚戀愛の良否及株式相場高低職業撰擇、家相、地相方位旅行病氣其の他身上百般即座解決

明日と云はず直ぐ御出でキット幸福に導く

南廣場と新京百貨店との中間日本橋通六三フランスホテル八室號

觀相普通二圓

新京有志後援會

希望者大多數の爲め二十日迄日延

タイプライタ印書　文章立案、

平安町一丁目九　電話3二〇七九　信榮舍

麻雀

スポーツ麻雀倶樂部

新京室町四丁目（三井物産前）　電話三三九二三番

競賣開始

毎月定期　三日、八日、十三日、十八日、廿三日、廿八日

豫て計劃中の當市にて唯一の競賣を開始致しました當日は不用品の交換會も致します奮つて御出品下さい

洋服、洋品雜貨、衣服類　其他

行商向き商品も澤山あります

新京競賣所　祝町三丁目十一　電（3）三五九七番

弊社社員藤井延好、川副五郎儀去る一月三十日鶴崗發電所建設工事に從事中不幸匪賊の爲拉致せられ遂に殉職致候に付此段生前辱知諸彦に御通知に代へ謹告仕候

追而來る五月十四日午後三時より新京、日滿軍人會館に於て弊社社葬を以て告別式相營可申候

昭和十一年五月十二日

滿洲電業株式會社

御知らせ

十五日新京神社春季大祭に付勝手ながら休業仕候

十八日（第三、月曜）定休日は平常通り營業仕り候

新京日本橋通十七　中谷時計店　電話（3）二八五四番 六七五九番

謝出火御見舞

昨夜出火の際は御多用中にも不拘早速御馳付御盡力下され御蔭様にて烈風中ながら大事に至らず候段難有御厚禮申上候就而は一々拜趨御挨拶申上べき筈處混雜中御尊名伺洩も之ありと存じ不取敢以紙上御挨拶申上候

住吉町一丁目十四番地　小松製材所

電話申込金

御立替致します

新京入船町三丁目五番地　昭和金融株式會社　電話（3）五七七三番

滋賀縣人にお知らせ

最近縣人の去來激增の爲本年度の會員名簿を作成致度いと存じますから御住所變更の方と未だ御申込なき方は來る五月十五日迄に左記事務所迄御申込下さい

原籍、現住所、電話、氏名、勤務先

大馬路四九　松田商會内　電話（2）四七六八

新京滋賀縣人會事務所

貸店舖

場所　朝日通り八十一番地事務所向

溫水煖房水洗式便所風呂附其他完備二十坪二戸十二坪一戸

御用の御方は左記へ御照會被下度候

大阪淸水製作所へ　電話（3）四九八二番

臨時休業公告

來ル十五日ハ新京神社春季大祭日ニ付臨時休業可仕候

昭和十一年五月十二日

新京組合銀行團

新京銀行　横濱正金銀行支店　朝鮮銀行支店　東洋拓殖株式會社支店　正隆銀行支店　滿洲銀行支店　滿洲中央銀行南廣場支行

社員募集

内勤技術員　二名

外勤　二名

カンバンとペンキ、水性塗

紫雲社　大經路八一五二七　電話2

高級貸店舖

場所　新市街目抜の場所にして將來商店街の中心となる所（豐樂路三一四中央飯店前）

間取　店舖―十五坪　居間―六疊及三疊（炊事場水便付瓦斯水道其他完備共同浴場あり）

家賃　一ヶ月―百三十圓（前拂）

右御希望の御方は御來談下さい

新・豐樂路三一四號地　佐々木工務所内　豐樂ビル事務所　電話（2）一五一九 一七八〇番

民刑一般法律事務

辯護士　小西曾一

新京朝日通八十三地番　八三

演藝と映畫

世界情勢に備へ
日本ニュースカメラマン協會設立

世界情勢の進展に伴ふ映畫技術の成長は嘗ての單なる娯樂としての活動寫眞より脱して現在においては學術、記録宣傳等のあらゆる方面において完全にその機能を發揮しつゝあり、就中總ての事件の眞相を最も適確に印し、眞實の記録として殘すニュース映畫は最近著しく發達利用の度を增し、その重要なる使命を漸次認識されつゝあるが此の現狀に鑑み斯業發達に更に促進の度を加ふべく各新聞社撮影班並びに邦洋各映畫會社其他特殊會社の撮影班をもつて一丸とする日本ニュースカメラマン協會が設立されるに至り我が國ニュース映畫戰線全面に亘つて積極的活動を開始することになつた、目下會員は顧問理事を合して二十八名よりなり、假事務所は東京市京橋區銀座西七丁目一電通活動寫眞課內におかれてあるが、その今後における活躍は注目されるものがある

松竹の新人拔擢

松竹大船では、現在のスター陣を更に擴充强化する爲先般の企劃審議會に於て、これが具體的方法を審議の結果、各製作々品に必ず有望なる新人を拔擢配役し、各監督はこれ等の新人を責任的に指導して大成せしめることに議決され、この具現化として目下左の如く新人拔擢が敢行されて居る

◇齋藤寅次郎作品「女はなぜ怖い」「老いて益々旺なり」では祇園初枝、若宮満子◇池田義信作品「結婚の條件」では、廣瀨徹、柴田篤子、川瀨照子、伊東光一◇清水、佐々木康作品「愛の法則」では金光嗣郎、アワーギャングスター如月輝夫、二木進、伊東光一、山田長正◇清水宏作品「自由の天地」では豊田満、佐野周二、香椎三郎、立花泰子、森川まさみ、水戸光子、東山光子

キプラ、エゲルトの「唄へ今宵を」

當代一の美男テナーと當代一の美女ソプラノ而も新婚の夢圓やかなジャンキプラとマルタエゲルトが共演した音樂豪華版「唄へ今宵を」が近日東和商事に到着する、これは未完成交響樂「マヅルカ」等を製作したシネアリアンツ作品で監督は「南の哀愁」「おもかげ」のカルミネガローネ御兩人の外に「會議は踊る」のパウルヘルビガー「桃源郷」のテオリンゲン「たそがれの維納」のヒルデ・フオン・シユトルツと獨乙映畫界の腕達者を總ざらひしモンテカルロを背景に二人が唄ひまくるといふ綺羅びやかな音樂喜劇で「白馬旅館」の作曲者ロベルトシユトルツ華やかな曲を全篇にまき散してゐる

ダンス撮影に 踊るカメラ！

從來ダンスを撮影するには、カメラは絶えずその動作を追つてゆかねばならなかつたが最近ドイツで考案された裝置によると、俳優の革帶にカメラが連結され、俳優の動きにつれて移動するやうになつてをり、素晴らしい效果を擧げてゐる

海外映畫短信

△アル・ジヨルソンはエドワード・エヴアレット・ホートン、アレン・ジエンキンス、ビーヴアリ・ロバーツ、ライル・タルボーの助演で「シンギング・キッド」を完成、ルビー・キーラーは「コリーン」をデイック・パウエル、ジヨーン・ブロンデル、ジヤック・オーキー、ヒユー・ハーバート共演で完成したので夫婦仲よく歐洲旅行に出掛けた

▽▽彌太郎笠△△

日活京都、落ち目の一家梅屋惣兵衛親娘を苦しめる惡人輩相手に、かつての一宿一飯の恩義に感ずる旅人彌太郎の尾上菊太郎が活躍、遂に家運を挽回して娘お種の深水藤子と晴れて相結ぶと云つた長谷川伸原作小説の映畫化、先づどの角度から見ても常道を出てゐない脚色は八尋諒、監督は尾崎純の擔當、助演者は横山運平、清川莊司、五月潤子等、撮影は竹村康和が受持つ新京キネマ十四日封切、寫眞は尾上菊太郎の颯爽たる主演ぶり

ホリウツドのスター連は 離婚がお好き（上）

これはどなたも御承知の通りハリウツドスターの中ではグロリア・スワンスンとジヨン・ギルバアトが離婚記錄保持者としてソウ〳〵たるものである。グロリア・スワンスンは芳紀十七才の時にウオーレス・ビアリーと結婚それ以來夫をかへる事六七度である。彼女パラマントにて華やかなりし頃「夫をかへるなかれ」なんて名映畫に出演したのがソモ〳〵の誘因となつたのではあるまいか。と餘計な取越苦勞をする次第、ファレエズ侯爵を、コンスタンス・ベネツトとはりあつて、遂にチヤツこいコニイは物の見事に三ケ月と二週間で、レッキとしたミセス・スワンスンをブンどつて了つた。

◇

そいだもんで「いいわヨもうそんな古いの――とばかり今度はスワンスン止せばいいのに脚色者ジエーン・マーキイを御引率あそばしてココナツ・グロオヴ、ビルトモア・ホテルなどと云ふハリウッドの第一流の御料理さんに現れてゐた。ところが何と、コニイの妹ジヨーン・ベネツトさん、姉に見ならひにしや、見事にジエーン・マーキイを失禮して先夫の娘（六才）をヘチンと納まりあそばして了つた。只今グロリア・スワンスン老孃におかせられてまして八人目だかの相手を御物色中、結婚期長くとも二ケ年。一年に三十萬ドルの衣裳代をお出し下さる方でしたらアニアメリカンのみに限らんや、だ相であります。

◇

ジヨン・ギルバルトがはじめて結婚したスターは只今のハイフエツ夫人フロレンス・ヴイダア、二人の中に生れたこれも美しき娘目下芳紀十七才もしかすると不肖なる親父ギルバアトは今にこの娘にもモーションをかけるだらう、と噂されてゐるとはすごい話である。ジヨン・クロフオドは音に名高きダグ・ジュニアとの離婚事件でもソウ〳〵たるもの、ジーン・ハローワも銀行家のダンナ樣、監督ポール・バーン」とこれはバーンとピストル自殺をやつてのけました。何が不足で？サアそれはジーン・ハアセルフにおねがひいたします、その譯はカメラマン…等々、中々であらせられます。それが此の三四年間、と云ふスピードであるのでヨウ云はんです。

△ロイド・シー・ダグラス原作の「綠の光」はワーナー社が映畫化權を得て、メリー・マックコール・ジュニアの手で脚色中であつたが愈々脱稿したので近くレスリー・ホワード大回作として着手することになつた

雜音

黄塵颯速十一米の颯風に舞ひ勝太郎一行巷の人氣を描なぐりに浚ふ、ザラ〳〵の風景に艶歌美舞の潤ひ之で滿洲まで出張つて貰つた有難味がはつきりして來た譯ではある、御苦勞さまと申上げたい▼日曜日の帝都聊か閑散、割引券が利いてゐないせいもあらうが、一つは番組に特徴がなかつた▼「狂戀」「男子牽制」は戰慄的迫力に缺き「お氣に召すまゝ」はいやに持つて廻つた丈の退屈極まる作品であつた、ガルボでも、シトロハイムでも、それだけでは映畫は出來ない▼新キネは大都週間、盛り澤山なところだけが取り得▼豐樂のメトロ週間は完全な骨董趣味▲ともに仲良く五十錢で御座い！

五月十三日　閏三月廿三日　水曜　乙未　先勝　満　壁宿

●一白の人　内には穩なれども外には不信を招き易き日　巳と庚と壬が吉
●二黑の人　平月の如く見ゆれども根氣次第利得ある日　乙と申と戌が吉
●三碧の人　先を見込での賣買は失敗に陷り易き日注意　丙と丁と辛が吉
●四綠の人　初めは運氣弱けれども次第に吉と成るべし　丁と辛と壬が吉
●五黄の人　內輪揉めさへ無ければ自ら發展し行くべし　巳と申と亥が吉
●六白の人　自重して進めば大吉なり企業婚談皆成る日　乙と申と辛が吉
●七赤の人　引立てに逢ふて昇進するの日開店名弘皆吉　乙と丙と申か吉
●八白の人　事業選擇に苦しむ日急げば不覺を採るべし　巳と申と乾が吉
●九紫の人　目上の差圖を受けて努力すれば成功する日　丙と丁と丑が吉

高級酒　滿洲櫻

ハルピン斜紋五道街　滿平ホテル　電話三一七〇九番

醫療器械　村中兄弟商會　新京蓬萊町一丁目八　電話(3)五九四八番

滿洲銀行

食道楽　喫茶　市丸

第二回カメラ祭
時　五月十七日（日曜日）
所　西公園内（美女モデル多數出場、撮影自由）
主催　新京寫眞材料商組合
加盟店　乾寫眞機店、樫村洋行、木村洋行、金泰洋行、公茂號寫眞材料店、シネサービス、大黑屋本店、中谷時計店、森洋行
參加歡迎

初夏の魅惑　涼味壯快
生ビール　ジヨッキ賣
ハリウッド　日本橋南広場　電(3)

浮かれ櫻　オール・トーキー
主演　山路ふみ子　東海林太郎　日本橋君榮
お詫び！
先日來より新聞紙上に於て寶山洋行とタイアップの上抽籤をなし商品券を差し上げる樣發表致して居りましたが或る事情の爲に一時中止するの止む無きに致りましたその變り入場者先着十名樣にポリドールレコード「浮かれ櫻」を提供する事と致しました惡しからず御了承願ひます
春だ…櫻だ…踊りだ…
全市は「浮かれ櫻」で人氣沸騰
十二日より十六日まで
帝都キネマ

モルヒネ中毒治療劑　モルダイン　植村製藥所

愈々開演迫る！　東京淺草名物　笑の大王　曾我廼家五九郎劇　御期待を乞ふ　於記念公會堂

運動具と釣道具は　西山へ　電話(3)6224番　3446

廣告の御用は電話(3)三三〇〇番へ

赤煉瓦　黑煉瓦　製造販賣　武田煉瓦工場　販賣所　新京富士町四丁目二八　電話(3)三八〇九番

小兒科　入院隨意・往診應需　長春醫院　院長　德丸スガ　電(3)六二四一番　新京神社ノスグ前

蓄音器　レコード　蓄音器・レコード　樂器　レコード吹込　蓄音器修理　小關樂器店　新京大經路三六（市場前）　電(2)三三六一

Columbia
胸ませる歌！　朗らかな歌！
下田夜曲　高橋掬太郎詩　竹岡信幸曲　松竹大船映畫化　唄　音丸
滿洲想へば　高橋掬太郎詩　大村能章曲　唄　音丸
初戀日記　高橋掬太郎詩　江口夜詩曲　新興映畫化　唄　松平晃　伏見信子
さくら行進曲　西條八十詩　江口夜詩曲　唄　音丸　伊藤久男　豆千代　松平晃
コロムビア　十吋黑盤　一・〇五
製造發賣元　日本蓄音器商會　株式會社

松竹キネマ陽春超特別大巻
松竹京都超特作オール・トーキー華麗篇！
●長二郎　松竹入社映畫生活十周年記念映畫●西鶴の五人女より取材せる上方情緒滿溢の物語●大塚　稔　脚色監督●伊藤武夫　撮影●
お夏清十郎
天下一品の名コンビ　林長二郎・田中絹代　顔合せ主演
河村黎吉（特別出演）・志賀靖郎・林敏夫・坪井　哲・井上久榮・高松錦之助・玉城健吉・明　晴江・摩耶みめる・深見悦子・助演

Gウーマン
パラマウント社特作日本版　シルビア・シドニー主演　問題の快作「脱走せる女囚」
久方振り快演技のシドニー
近日封切　長春座

各都市金融組合と合作社の合同談

使命に相違あるも兩者協議中

治外法權撤廢後に於ける日本側各種權益の滿洲側移讓に就ては研究協議を進められ、その後に來るべき時機にそなへてゐるが中にも金融組合問題に就いては滿洲側金融合作社との合同問題が過般來、兩者關係首腦者間に話を進められつゝあるが何しろ金融組合は都市商人金融が目的であり金融合作社は之に反し地方農村金融が目標であるところに各々其の使命の相違があり又其の他の點より觀察するも急速なる合同は望めない迄も金融組合と金融合作社の合同は不可能な問題でなく各方面より兩者の成行は注目されてゐる

新京取引所 前週取引週報

鈔票建混保大豆 先物、先週末滿獨通商協定を材料に强調を辿つた餘力で週初四日五月限六圓三十一錢と七錢高に立會つたが、跡思惑筋の賣物高みたると人氣的にも行過ぎ訂正氣配濃厚となつて同日六圓十四錢と下押翌五日は大連休市(招魂祭)を迎め週央は大連現物も船積一段落に一服商狀を呈したため六日五圓九十六錢、七日五圓九十五錢と六圓台割れの軟調を示した。然るに週末に至りて歐州との引合を入れて大連に於ける輸出筋の活況に當市場も買人氣旺盛となり豆粕の好調と共に九日六圓三十二錢と週初の高値に迄昂騰して、堅調裡に越週した

本週輸出來高 九百四十九車、一日平均一百五十八車

鈔票建普通大豆 出來不申

國幣建混保大豆 出來不申

國幣建普通大豆 先物、出來不申

現物、出來高六車 高値十九圓六十錢、安値十六圓十錢

鈔票建高粱 先物、週初四日五月限三圓四十錢、六月限三圓四十八錢と立會ひ大豆の不勢を眺めて六日五月限三圓三十七錢、六日限三圓四十五錢と軟調を辿り商內至極閑散であつたが週末八日五月限三圓四十三錢、九日六月限三圓五十七錢(五月限出來不申)と上伸して越週した

本週總出來高 三十九車 一日平均 七車

國幣建高粱 先物、出來不申

現物、出來高十五車、高値十二圓十錢、安値十一圓七十錢

鈔票對金票 出來不申

東滿人絹の工場設置確定

東滿人絹パルプ工場設置の候補地として圖們、會寧、茂山訓戎等が噂に上り一般から其發表を待たれてゐたが上三峯對岸開山屯に設置確定、過般來同會社事業課長槳田德三郎氏ほか數名の關係者が來峰用地の買收に着手した、開山屯及び上三峯では此吉報に俄然活況を示してゐるが地元民としては無闇に地價の吊上げを行ふは將來のため採らざるところとなり各地主期成會の斡旋に依りて四十餘萬坪の用地買收を完了、工事は早急に行はれる模樣で完成の曉には職工三千餘名を使役する筈で開山屯は一寒村から俄然市街地を形成されるので地價は一躍十數倍に昂騰し利權屋は續々入込んで三峯、開山屯は活氣横溢してゐる

紙幣の流通減少で營業方針變更

—在滿鮮銀支店一齊に—

滿洲國紙幣は中央銀行發行の國幣に決定して以來多年全滿に流通しつゝある鮮銀紙幣は漸次縮少され遂には滿洲よりその影も沒する事となつてゐる、在滿各地に多年歷史ある朝鮮銀行各支店はこれに對處する策として從來の營業方針を一變すべく種々更生の道を講じつゝあるが差し當り從來餘り相手にしなかつた不動產にも確實なものに限り特に金融する方針で已に之等事業家の需要に應じてゐると

土建ニュース

▲夏家河子水明館その他便所改築工事 落札千九百五十圓 高石商會

予告工事
一、三〇〇・〇〇 渡邊商會
二、三七〇・〇〇 田中勝商會
二、四〇〇・〇〇 勝本商會

●滿鐵地方部

▲新京住吉町下水道布設工事 開札十一日(二件共)

▲奉天十間房附近碎石車道並三角側溝築造工事

▲奉天南八條十條間碎石車道築造工事

▲奉天西四條八條間碎石車道築造工事 開札二件共 十二日

▲安東七番通外二ヶ所側溝築造工事

▲大石橋大街車道改築工事 開札二件共近日中

▲伏見町一四一八社宅外一四戸疊修繕工事 予特百二十五圓九十七錢 倉橋周三

▲用度事務所屋根一部修繕工事 予特千五百四十三圓十六錢 丸山洋行

▲金州市街三角側溝築造工事 落札千三百三十三圓十四錢 草場組
一、三四八・八〇 倘厚溫
一、三五〇・〇〇 池內市川工務所
一、三九〇・六〇 吉川組

▲埠頭用度倉庫階段室及丁式スカイライト取設其他工事 落札千五百十圓 星野組
一、六〇〇・〇〇 名越工務所
一、七〇〇・〇〇 葛井組
一、七一〇・〇〇 梅本組

▲同春街四、二、一社宅外一一七戸木部ペンキ塗替工事 豫特二百二十七圓 兼頭助市 ●關東局

▲承德忠靈塔增築工事 開札十二日 ●電業公司

▲承德社宅新築工事 開札十五日 ●大連工事事務所

▲南關嶺社宅井戸新設工事 開札九日

▲日之出町丙種社宅四〇戸新築工事

第一回 鈴木組棄權
八、〇〇〇・〇〇 久保田工務所
七、九〇〇・〇〇 東興工程
七、七〇〇・〇〇 川畑組
八、〇〇〇・〇〇 共進組
八、六〇〇・〇〇 瀋陽土木建築
八、四〇〇・〇〇 川畑組
九、三〇〇・〇〇 久保田工務所
二、六四三・〇〇 油井工務所
二、六〇〇・〇〇 鈴木組
一、六〇〇・〇〇 東興工程

▲農林技術員養成所新築工事 落札八千三百九十圓 水落組
八、四〇〇・〇〇 藤井工務所
八、五〇〇・〇〇 大原組
八、五〇〇・〇〇 平岡組
九、〇〇〇・〇〇 鈴木工務所

▲奉天材料倉庫新築工事 落札三千二百圓 辻組
三、三〇〇・〇〇 共進組
三、八〇〇・〇〇 鈴木組
三、四〇〇・〇〇 大津組
●電々會社 ●濱江省公署

▲舊勝道勝銀行宿舍模様替工事 落札三千二百圓

▲煙台河橋々... 十間三五六粁 ●大連鐵道事務所

台改築工事 落札三千百八十圓 松本組
三、三〇〇・〇〇 多田工務所
三、四〇〇・〇〇 池內市川組
三、六〇〇・〇〇 梅本組
三、六〇〇・〇〇 葛井組

▲埠頭ビル內一部ペンキ塗替工事 落札千三百七十九圓三十三錢 光來洋行
一、六〇〇・〇〇 春日塗裝
一、九〇〇・〇〇 三和洋行
一、四〇〇・〇〇 中村塗裝

▲第四埠頭築造及岸壁上部其他工事 單獨 三千二百八十四圓四十三錢 福昌公司

公債・株式 恭正號 祝町二丁目鮮銀横 電③二六四四番

▲大連機關庫四五番線ドロップキット改築 開札十一日 ●滿鐵々道事務所

▲沙鑑間二〇〇二二七K兩村湖河橋梁改築工事 開札九日 ●滿洲電信電話會社

▲金州電話局新築工事 十四日 開札

決定工事 ●保線區

▲大屯孟家屯間六九一K五八二M下り線側踏切道暗渠を通橋に改築工事 示談 三百九圓 丸山組
第一回
三九〇・〇〇 丸山組
三六〇・〇〇 畠山組
三三〇・〇〇 丸山組
三三五・〇〇 畠山組

▲琿春綏芬河線琿春王八子間橋梁暗渠災害復舊工事 ●國道局新京建設處 落札八千八百圓 杉本組
八、八〇〇・〇〇 吉川組
一〇、〇〇〇・〇〇 京城土木
九、〇〇〇・〇〇 杉本組
九、〇〇〇・〇〇 吉川組
九、〇〇〇・〇〇 岡組、東亞土木は棄權
第一回 九、〇〇〇・〇〇 京城土木
九、〇〇〇・〇〇 東亞土木

▲平治街道形築造及車道鋪裝工事 ●市公署 落札三千三百五十五圓(鐵嶺)田中組
第一回
三、五〇〇・〇〇 義合公司
三、四〇〇・〇〇 內田組
三、七〇〇・〇〇 松浦組
三、六〇〇・〇〇 日滿土木
三、五〇〇・〇〇 松村組
三、四〇〇・〇〇 義合公司
三、六〇〇・〇〇 內田組
三、八〇〇・〇〇 松村組
三、六〇〇・〇〇 松浦組
三、八〇〇・〇〇 日滿土木
三、四〇〇・〇〇 (鐵嶺)田中組

▲奉天省公署廳舍屋根修繕工事 ●營繕需品局 落札七千三百圓 瀋陽土木建築
七、四〇〇・〇〇 共進組
七、九〇〇・〇〇 油井工務所
八、一〇〇・〇〇 東興工程
八、〇〇〇・〇〇 川畑組
八、〇〇〇・〇〇 久保田工務所

▲新京驛構內客車消毒線布設及排水工事 單獨 二千四百五十六圓九十圓 三田組 ●奉天滿鐵々道事務所
四、八〇〇・〇〇 寺澤工務所
五、六〇〇・〇〇 大工合作
七、一〇〇・〇〇 福高組
八、四〇〇・〇〇 辰村組
九、五〇〇・〇〇 吉川組
大同組

▲公主嶺驛構內配電所新築工事 落札一千八百四十五圓 柿崎組
一、九〇〇・〇〇 吉川組
二、一〇〇・〇〇 三田組
二、一〇〇・〇〇 福井組
二、四〇〇・〇〇 大同組

▲鐵嶺驛構內配電所新築工事 落札二千八百三十圓(鐵嶺)田中組
二、九〇〇・〇〇 草場組
三、八〇〇・〇〇 丸山組
三、四〇〇・〇〇 阿川組(新京)

▲安東驛貨物倉庫出入口改造其他工事 落札一千四百九十五圓 葛井組
一、五〇〇・〇〇 今井組
一、五〇〇・〇〇 福井組
一、八〇〇・〇〇 高梨組
一、六〇〇・〇〇 吉川組
一、八〇〇・〇〇 三田組
一、六〇〇・〇〇 池內中川組

▲撫順線李太間二、七二八K狂家屯河上線橋梁工事 落札五百九十八圓 福井組
六〇〇・〇〇 河村組
六五〇・〇〇 細川組
六五〇・〇〇 今井組

▲奉天鐵路工場增築其他工事 落札四千三百八十圓 戸田組
四、八〇〇・〇〇 長谷川組
四、八〇〇・〇〇 今井組
四、五〇〇・〇〇 高岡組
四、六〇〇・〇〇 松浦組

▲新城子新台子間四三K附近曲線改良其他工事 落札八千二百九十圓 福高組
八、四〇〇・〇〇 吉川組
八、六〇〇・〇〇 今井組
八、五〇〇・〇〇 岡組

▲大連機關車四五番線ドロップキット改築工事 落札百九十圓 鈴木組
二〇〇・〇〇 井上組
二五〇・〇〇 柿崎組
●埠頭保線區

▲埠頭ビル一階ホール大理石工事 特命 六十一圓九十八錢 大理石製作所

▲埠頭ビル內一部改造其他工事に伴ふ給排水增設工事 特命 九十一圓九十七錢 戸田組

▲甘井子構內貯炭場三番線貨車脫線事故復舊 特命 六十五圓 鈴木組
●大連保線區

▲星ヶ浦大和ホテル貸別莊十五號外四棟塗裝工事 落札七百九十二圓四十三錢 春田俊秋
外三名は略

▲大連驛電動車修繕工事 落札三百五十圓 瀧村長太郎

▲大連鐵道工場構內B、一七號雜物屋根及小屋其他修繕工事 落札四百三十圓 長谷川組
藤元庄作
五五〇・〇〇 今井組
六六〇・〇〇 柿崎組

▲星ヶ浦大和ホテル貸別莊十五號事故復舊工事 特命 二十二圓 今井組

▲旅順大和ホテル食堂廊下其他塗裝工事 特命 二百十六圓一〇錢 春日俊秋

▲大連驛構內食堂煙突貯炭場棚垣及驛品倉庫修繕工事 特命 五百八十圓 今井組

▲大連大和ホテル小應接室塗裝工事 特命 百八十圓十一錢 兒島四郎

豫告工事 ●滿鐵地方部

▲安東水道元局寶山淨水場新築工事 開札十六日十一時

▲奉天鐵西嘉應街分一ヶ所碎石車道築造工事 開札十一日十一時

▲鞍山涉間碎石車道築造工事 開札十二日十一時

▲奉天大東邊門變電所新築其他工事 開札十二日十一時 新京の分 ●電業公司

▲玉爺廟發電所新築其他工事 開札二件共十八日 ●國都建設局

▲長春大路一部車道碎石舖裝其他工事 開札十二日

長春酒

四月中の國際經濟重要日誌

一日 白國政府はベルガ貨平價切下恒久化令を公布

二日 ハリソン米上院議員は砂糖統制强化法案を上院に提出

三日 ヴァンデンブルグ米上院議員も砂糖統制に關する一法案を上院に提出

四日 米國ヴィスコース社ルイストン人絹工場は洪水被害の爲め二ヶ月間閉鎖に決定

五日 ハル米國務長官は錫屑輸出禁止令を公布▲ワグナー米上院議員は住宅建築助成法案を上院に提出

六日 米國の商品金融會社は政府手持の融資棉處分計畫を發表

日本銀行は公定割引步合を一厘方引下げ七日より實施

七日 英大藏省は外債引受緩和のため對外貸付諮問委員會を設置に決定▲英政府は輸入大豆に關税設定九日より實施▲中國銀行常務董事陳輝德氏はモルゲンタウ米財務長官と通貨問題を協議▲大藏省は昭和十一年及び十二年度中に期限到來の五分利公債借換のため五月一日三億八千百萬圓の三分五厘公債發行の旨發表▲米國大審院は米國ジョンズ氏提起の證券登錄事件に關し政府側敗訴の旨判決、又椰子油加工稅違憲の旨判決▲米國務省は日米綿ラッグ輸出制限協定成立の旨發表▲關印政廳は土人ゴム輸出稅を三十四仙に引上ぐ

八日 英國の絹業關係者は日本製絹物輸入に割當制採用方政府に要望

十日 米國農調局は一九三六年度砂糖輸入及び國內生產割當額を發表又本年一月六日以前の小麥減反署名家に對し舊農調法による小麥補償金を交付する旨發表

十三日 佛國のノルド及びカレイ縣炭坑夫の爭議惡化

十四日 米國の國內銅賣値は一律九仙半に引上▲米下院勞働委員會は合科委員會は織物工業小ＮＲＡ案を可決▲廣東省政府は金禁輸條例を發表

十六日 米下院勞働委員會は織物工業小ＮＲＡ案を可決

十八日 印度政府は關稅改正法案を立法議會に提出

二十日 蘭印政廳は土人ゴム輸出稅を三十五仙に引上ぐ

廿一日 日埃會商は暗礁に乘上ぐ

廿一日 チェンバレン英藏相は一九三六七年度豫算案を發表、所得稅、茶、ビール稅の引上を聲明▲米上院は煙草統制法案を可決▲米下院歲入委員會は稅制改革案を可決

廿二日 印度立法議會は織物關稅改正案を修正可決國際錫委員會は本年第三、四半期の錫生產割當を未決定のまゝ散會

廿三日 米兩院協議會は大豫算案を可決▲印度立法議會は織物關稅改正案中綿メリヤスに關するものを修正可決 中國々民政府は人絹、砂糖關稅引下げ決定

廿四日 カナダ商品取引所は銀塊の一日値動限度を三仙に縮少、二十七日より實施▲米國とグアテマラの求償通商條約調印▲米上院は非上場證券の取引特權延長法案を可決

廿五日 佛國の炭坑爭議解決

廿六日 佛國第一次總選擧々行

廿七日 波蘭政府は外國爲替管理令を公布▲ヒトラー獨總統はゲーリング空相に原料並に通貨統制權を賦與キング米上院議員は汎米銀會議招集案を上院に提出

廿八日 マニラ政廳關稅查定官代理デーゲード氏は織物稅十割引上案を政廳に提出▲國際ゴム統制委員會は本年下半期のゴム輸出許可率を六割五分に引上ぐ▲ローパー米商務長官は全米商議大會に於て產業復興失業救濟新計畫を力說

廿九日 米下院は八億ドルの增稅案を可決▲落潮を辿れる紐育株式市場歐洲の形勢不安と增稅案下院通過で急落

三十日 大藏省は六月一日附を以て四億一千三百萬圓の三分五厘公債を發行する旨發表▲フレージャーレムケ農村擔保再融資法案は所定の贊成署名を得、下院上提に決定▲全米商議聯合會年次大會は政府の民間企業制策を非難せる決議案を採擇▲笠間日埃會商代表は外務省に任地引揚を請訓

商況欄

(五月十三日前場)

海外經濟電報

倫敦銀塊 二〇片八分三

國境におどる密輸の話▲今に始つた譯でもなく累次の關稅改正とともに現れたもので、南方では香港や臺灣對岸、北方には大連對岸の諸省が中心として行はれる▲關稅は中央政府に對する絕對的な收入であつて地方政權は平時はこれに對して些も手を付けることが出來ないので、輸入品に對して地方的な低率稅を賦課して密輸を默過してこれによつて中央稅を掠め取らうといふやうなことも行はれてゐたし、こゝ十年來は一〇%程度の密輸は大體默過されてゐたのである▲勿論最近に至つて特にこの密輸が喧しく論ぜられるに至つたがしかし鴨綠江一つ渡れば一圓五十錢の鹽が十五圓となるのだから利のために死線をも突破しやうとする、支那の國情として密輸の絕えぬのも無理はないと或る人は說いてゐる、天津の逸話は丁杏廬氏漫筆に詳しい—「烈風のやんでけふ爽風あたらしき」

同 先限 二〇片一六分七
紐育銀塊 四四仙四分三
孟買銀塊 五〇留比四分一
米英爲替 四弗六〇仙八分三
米日爲替 二九弗〇五仙
米支爲替 三〇弗〇〇
スチール 五五弗〇〇
アナゴンダ 三三弗〇〇
英日爲替 一志二片三二分一
英支爲替 一志二片八分五
印日爲替 七七留比二分一

▲米棉
現物 一一仙六三
五月限 一一仙五八
七月限 一一仙二五
十月限 一〇仙二七
十二月限 一〇仙二九
一月限 一〇仙二九
三月限 一〇仙三一

▲印棉
ブローチ 休
オームラ
ベンゴール 會

▲市俄古小麥
五月限 九三仙四分三
七月限 八五仙八分三
九月限 八四仙二分一

開墾・既墾用農具一式 咸倉農具店 新京三笠町三丁目 電話(3)二〇八〇番

▲カルカッタ麻袋
買筋 一三留比四分一
鐵筋 一〇留比四分三

金銀市況

●上海標金
昨引 二四三・〇〇
本寄 二四三・〇〇
步 二四三・六〇

●大連金鈔
現物 四四・九〇
寄付 九七・五〇
引 九七・八〇
高 九七・四〇
安 九七・二〇
出來高 一〇万
五月十三日限 寄付 九七・五〇 步 七〇
五月廿八日限 九九・五〇

爲替相場

●大連鈔票銀大單
出來高 一〇万
現物 二四七・二四七

▲上海爲替
▲日本向
第一回 賣 一〇三、〇〇
買 一〇三、二五〇
第二回 賣買
第三回 賣買

▲倫敦向
第一回 賣 一志二片
買 一六分七
三二分三
第二回 賣買
第三回 賣買

▲紐育向
第一回 賣 二九弗一
買 三〇弗一六分五
〇〇〇

▲大連爲替
▲上海向
一〇五、七二五
五、六〇
五、五五
五、九〇〇
出來高 三萬五千

▲臺向
一〇五、六二五
一〇〇五、七〇〇
五、七二五
五、七五

▲阪神日米爲替
第一回 賣 二八弗一六分五
買 一六分一

▲阪神日英爲替
第一回 賣 一志一片〇〇
買 一六分一〇

各地株式市況

▲東京株式(短期)
東新 寄 二三四・二 引 二三四・八〇
鐘新 一九九・〇〇 二三四・一〇

▲大阪株式(短期)
寄 引
滿鐵 [illegible]
日產 [illegible]
大新 [illegible]

▲大連株式(短期)
寄 引
鐘新 [illegible]
東新 [illegible]
日產 [illegible]
日新 [illegible]
大新 [illegible]

▲奉天株式(短期)
寄 引
五豆新 [illegible]
日魯新 [illegible]
滿東新 [illegible]
鐘新 [illegible]
二日產 [illegible]
豆鐵 [illegible]
五品 [illegible]
日新 [illegible]
大產 [illegible]
東新 [illegible]
滿鐵新 [illegible]
二甲 [illegible]
電乙 [illegible]
同拓 [illegible]
東興 [illegible]
滿毛 [illegible]
優先 [illegible]
日 [illegible]
東亞 [illegible]

各地商品市況

▲大阪棉糸
寄 引
五月限 [illegible]
六月限 [illegible]
七月限 [illegible]
八月限 [illegible]
九月限 [illegible]
十月限 [illegible]
十一月限 [illegible]

▲大阪棉花
當限 [illegible]
先限 [illegible]

▲大阪人絹
當限 [illegible]
先限 [illegible]

各地特產市況

●大連 大豆
現物 七・〇八
五月限 [illegible]
六月限 [illegible]
七月限 [illegible]
八月限 [illegible]
九月限 [illegible]

●同 豆粕
現物 [illegible]
五月限 [illegible]
六月限 [illegible]
七月限 [illegible]
八月限 [illegible]

●同 豆油
現物 [illegible]
五月限 [illegible]
九月限 [illegible]

●同 高粱
現物 [illegible]
五月限 [illegible]
六月限 [illegible]
七月限 [illegible]
八月限 [illegible]
九月限 [illegible]

●哈爾濱大豆
五月限 [illegible]
六月限 [illegible]
七月限 [illegible]
出來高 一〇一車

●同 小麥
五月限 [illegible]
六月限 [illegible]
七月限 [illegible]
出來高 二車

●神戶 豆粕
五月限 [illegible]
六月限 [illegible]
七月限 [illegible]
八月限 [illegible]
九月限 [illegible]

新京取引所市況

(五月十三日前場)

現物 (一石値段)
寄 出來高
大豆 一二・七 一二車
高粱 [illegible]
小豆 [illegible]
玉蜀黍 [illegible]
定期 (混合百斤値段) 寄 引 出來高
大豆 五月限 六・三三 六・三五 一二三車

長吉座 十日封切(四日間) 千兩小路 娘に告ぐ 京大都内特作・弘光・作井川京光二・輝笠監督 大山 船內 特 作明 朗大塚君・光 代篤 ラブウソンの 怪投手 作喜劇 ジョーE・ブラウン主演 ワーナー・ナショナル特 お夏清十郎豫告篇 階下 八十錢 電話3・3134・3・5766

新京キネマ 十二日・十三日 二日間限 百萬石加賀の若殿 北水見島道太郎 禮子 戀愛ハイキング 近衛十四郎 水島道太郎 完結疾風蝴蝶篇 久野あかね 衛十四郎 北 結婚突擊隊 ヤブサヒデト 目 子 階下 五十錢 電話3・2068

帝都キネマ 十二日より十六日まで 浮かれ櫻 東海林太郎 日本橋君栄 山路ふみ子 主演 特別出演 モーリス・シバリ ヴァラパレード ジャネット・マクドナルド 主演 快傑黒頭巾 大谷日出夫 毛利峰子 村男 那 主演 朝日世界ニュース 新興發聲ニュース 階下 壹圓 電話 2・1236・2・1405

豐樂劇場
怪物園		2・00	6・30
今日の限り命		3・00	7・30
休憩	十	分	間
マタ・ハリ	12・30	5・00	9・30
電話 2・1445・2・1585

今年の出來榮 千福 またま格別

新車 高級 羽衣タクシー 電話(2)三八九五番 (3)三二三五番 食堂 羽衣 吉野町

菓子の御仕入なら 何んでも揃ふ弊店へ 親切・迅速・廉賣第一主義 奉天霞町三十三番地 製造卸問屋 京城菓子 株式會社 奉天支店 電話 七九四番 振替奉天八三八番

高級 錦あられ ビール突出し用各種(御注文は石油罐二罐より) 其の他內地有名會社進物類各種 一般製菓

至急電話 開通 挿込全額お立替へを致します 新京入船町一ノ九(タイヤ街橋側) 荻本電話店 電話(3)六二六七

今が時期 フスマのはりかへ 極安價にて迅速叮嚀に 襖と表裝 正子屋表具部 新京東一條通五八 電話(3)六二七九番

川 運搬部 塗料部 重量物運搬 機械据付 鳶夫供給 金分塗料 銀分塗料 裝飾塗料 丸川組 電話(3)四一九六番 塗料部は吹付機にて致します ラヂエーター・ペーチカ 塗替は安く美しく迅速な當丸川組へ

疊の御用命は 叮嚀迅速に 原商店 東三條通大〇番地 電話(3)五三八五番

不老長壽の救ひを養ひても衰へぬ 食薬松葉靈薬を斷行せよ 壽の素 昔から松葉は不老長壽の靈藥として萬病を癒す効果ある事は昔くより世人の知らるゝ處で其の實例も澤山あり近時知名の士の間に流行して參りました。今日のモダン語に譯すると「若返りの秘薬」である。日常少量づゝのめば精力絕倫、元氣恢復、萬病驅除の靈藥である。神秘的靈効ある不老長壽の精力素 一利一害の洋藥と異り體內のあらゆる毒素を排泄して血液の淨化循環をよくする故に細胞を改造し、胃腸病に唯一無二の適劑である。腎臟中の毒素を排泄する故に高血壓、動脈硬化を防ぎ、中風、腦溢血など又循環をよくするが故に先づ肩の凝り頭痛が治り、婦人病は勿論漸次神經衰弱、神經痛リウマチス、脚氣、喘息に特効がある。肺、ロクマク、ゼンソク、百日ゼキにも心配はない。健康者も又補强劑として服用すれば精力旺盛となる 約一ヶ月量 一圓五十錢 發賣元 永樂町 東亞號 豐樂路 豐樂路藥局 日本橋 井上誠昌堂 吉野町 大和藥房 興安大路 第一藥局 興安大路 あじあ藥局 電(2)一四四一

大正九年十二月十四日第三種郵便物認可

新京日日新聞

朝刊

【本紙朝夕刊十二頁】

本紙定價 一部五錢 一ヶ月壹圓　郵稅 一ヶ月拾五錢
廣告料金 普通一行壹圓五拾錢 特別一行貳圓五拾錢

發行所 新京永樂町四ノ一 新京日日新聞社
電話 編輯局專用(3)三一二五 營業局專用(3)三三〇〇

發行人 十河榮忠
編輯人 松本勇
印刷人 水越內之介

京染 旗
新京・奉天
中谷時計店旗部

貴族院改革建議案 全會一致を以て可決

政府も提案の趣旨に大贊成 昨日の貴院本會議

【東京國通】十二日の貴族院本會議は午前十時七分振鈴、近衞議長諸般の報告後同十二分開會、この日懸案の貴革建議案が上程される日とて議場內は珍らしく殆んど空席なく緊張味を漂はして居る、先づ航空法中改正法律案を上程、次で愈よ問題の貴革建議案を上程する事になつたが、首相は衆議院豫算總會に出席してゐる都合上即時出席不可能のため同卅五分一旦休憩、十時五十分再開、直ちに貴族院機構の改正に關する建議案を上程一條實孝公（火曜）登壇、提案理由書を朗讀

阪谷芳郎男（公）今日更始一新の空氣が漲り貴族院自ら庶政一新を叫びつゝある事は喜ぶべき事であると前提し、貴族院の立法機關としての重要性を說き本案主旨に滿腔の贊意を表明して降壇、採決に入り全會一致起立裡に可決すれば此時廣田首相發言を求め

政府も提案の主旨に大贊成なる故適當に善處する

旨を明瞭にし次で施政演說質問に入つた

貴革建議案の全文

【東京國通】十二日の貴族院本會議で全會一致を以て可決された貴族院改革に關する建議案全文左の如し

貴族院機構の改正に關する建議

當今庶政一新の機運に鑑み貴族院をして一層機能を發揮せしむる爲その機能の改善すべき點に就き政府は有效適切なる調査を遂げ、速かに成案を提出せられむことを望む

右建議す

廣田首相が 大命拜受の感想

【東京國通】貴族院本會議は質問第一陣として三室戶敬光子（研）起ち寺內陸相、川島前陸相が二・二六事件に對して恐懼してゐる謹話を讀上げ「廣田首相の大命拜受の心境を承りたい」と前內閣の責任問題に及び此質問により首相を窮地に陷れんとするに非ざる故私は本件に關する限り再質問はしない

と述べる、廣田首相登壇

我々は恐懼謹愼してゐたがその際突如圖らずも大命を拜し只々恐懼措くところを知らなかつた、私は熟考の上非力ながら矢盡き刀折れても臣節を完うせる楠公の精神を想ひ起し此際大命を拜辭すべきでないと考へ拜受した

と率直に所感を述べれば議場內より拍手を送る、代つて佐々木八十八氏（和）登壇、東京都制案をはじめ五大都市の特別市制を促進すべきを要望し零時半散會

秘密會の問答

【東京國通】十一日の衆議院秘密會に於ける軍部兩相と委員との質問應答要旨左の如し

堤康次郎君（民）米國は支那問題のために日本と戰ふ意思はないのではないか、日本から米國に對し大局的見地から建艦競爭中止を提議してはどうか

有田外相 日本の對支態度の如何によつては米國は日本の提議に應ずるかも知れない、然し如何なる程度なら米國が應ずるかと言ふその程度を見極める事は頗る困難である、唯我國としては適當の防備及根據地を持つ事が必要である、但し米國と同等の實力を有するといふ事は同一量とする意味ではない、條約が消滅した結果軍艦の質、種類、性能を伯仲になし得るから日本の國情に適する兵力量は必ずしも均等となることを要しない、斯樣な海軍力を整へる爲めに幾何の豫算を要するかといふ事は言へぬが條約が此の儘存續したとしても主力艦の代艦、補助艦の補充の爲めに每年五萬三千噸平均の建造を今後十ヶ年行はねばならぬ事になつて居るから今後と雖も條約存續と假定した時と餘り大差なき豫算額に落着く事と思ふ

と說明し

芦田均君（政）防備制限の條約がなくなるから日本の領土中新たに防備を施すところが出來るだらうその費用は考慮に容れてあるか

永野海相 將來そう言ふ必要があるかも知れないが今は豫定してゐない

芦田君は有田外相との間に北支に於る日本品の輸入狀況等に關する問答を重ねた後

漢那憲和君（民）大艦少數主義と小艦多數主義との優劣如何

海相 相當研究と實驗を要する問題だが、艦型に關する議論は避けたい

大口喜六君（政）昭和十二、十三年度に於る海軍費の見透し如何

海相 數字の事は判らない

松本忠雄君（民）ロンドン會議で日本が英米と均等にする事を提議したが、その均等なる狀態は凡そ七年後に具體化する考へであつたか

海相 英、米が初めから我提議に應じなかつたからその邊の事は究めなかつた

宮脇長吉君（政）ソ聯の極東に於る軍備なるものは餘程掛け値がありはしないか

寺內陸相 信ずべき筋の報告に依るもので掛け値等はない

畔田明君（中立）將來海軍費は驚くべき增額を來す事はないか

海相 驚くべき增額を來たす樣な事はない、條約が存續してゐた時と大差ない數字に落着くと思ふ

畔田君 將來の陸軍費の見透しはどうか

陸相 それは申上げかねる

龜井貫一郎君（社）將來天津軍を關東軍の指揮下に置く意思はないか

陸相 全然左樣な考へはない

龜井君 南京政府とソ聯との間の密約の有無如何

陸相 よく判らない

金井正夫君（政）と海相との間に建艦計畫並に防備問題に就て問答があり

櫻井兵五郎君（民）ソ聯から不侵略條約の提議があつたのは事實か

陸相 私としてはソ聯の不侵略條約提議をそれ程値うちのあるものとは考へて居ない

七時四十分散會

拉濱線の 一等車廢止

【ハルビン國通】北滿接收以來拉濱線は裏日本を經て北滿に來る旅客貨物以外は全く京濱線に奪はれ凋落の傾向にあり、最近旅行シーズンを目標にして同線の上下線旅客は殆ど空きといふ奇現象を示して居る、殊に一等車は每日空車を引づつて居る有樣で哈鐵では種々對策協議の結果拉法ハルビン間一等車廢止を決定、十五日頃實施の見込

南の生命線獲得に大いにやる積り

臺灣總督は武官でもと拓相 昨日の衆議院本會議

【東京國通】十二日の衆議院本會議は午後一時十八分開會前日に引續いて法律案の審議に入つたが日程第一に現はれた不穩文書等取締法案はおそろしく不人氣で議事の進行を妨げるおそれありとて勝頭から日程を變更し後廻しとなし土地賃貸價格改訂法中改正法律案、重要肥料業統制法案を上程夫々所管大臣と議員との間に質疑應答ありて兩案とも委員附託となり、次に航路統制法案を上程賴母木遞相より提案理由の說明あり質疑に入る

三浦虎雄君（國同）本法は大資本會社即ち社外線を保護し小資本會社即ち社外線を壓迫せんとする惡法であると前提し、日本の海運業の地位を論じ

日本の海運業は未だ若く此種の統制法を必要とするに至つてゐない、多々益々辨ずる現狀だ、又本邦船は統制するとしても外國船の介入する餘地があるではないか、又航路保證を社外線にまで及ぼす考へがないか

と問へば

賴母木遞相 外國船を取締らないのは我海運國策は外國市場に伸るにある爲だ、又不定期船の補助は英國にも例のあることで充分學び度いと思ふ

と答へ、次に神奈川縣選出のパイロット代議士岡崎憲君（社大）登壇、本法實施の結果我海運業に進步飛躍を齎らすものとも思はないとて自由競爭の意義を論ず、賴母木遞相これに對し簡單に答へ

高岡大輔君（國同）我國の貿易の現狀から見て航路統制はよろしくない、殊に本案が英領インド方面に對し適用される場合には同方面への貿易が大打擊を受けると思ふが如何

と質して降壇、代つて

賴母木遞相 本法運用には委員會に附議することゝなつてゐる故左樣な不都合は生じない筈である殊に社外線で目下外國船と競爭中のものは本法でも充分考慮するつもりである

と答へ、委員附託となる、臺灣拓殖株式會社法案を上程、片山秀太郎君（政友）の質問に對し

永田拓相 南方面の情勢は相當面倒であるが帝國の生命線を獲得するため積極的にやつて見るつもりである

と答へ、片山君尙ほも經營者の人選如何によつては我國民が南方進展の途を失ふことにもなり得るから充分愼重を期すべきであると忠告する、鈴木文治君（社大）登壇、各方面から詳しい質問をし最後に「臺灣總督は一體武官とするのか文官とするのか」と現在最も注目されてゐる點に觸れゝば、永田拓相は

總督は文官でも武官でもその時により適材を任命するがよい

と暗に武官制も差支へがない事を仄めかし委員附託となる、次で競馬法改正案を上程、島田農相と岡本實太郎君（民）との間に問答あり委員附託となり、次に耕地整理に關する法案も島田農相の說明後委員附託となり、午後五時五十分散會

結局握り潰しか 不穩文書取締法案

【東京國通】問題の不穩文書取締法案は十一日の衆議院本會議に上程されず、思想犯保護觀察法案と共に後廻しとなつたが之は同案に對する各派の反對意見强き爲で內務省も旣に本法の成立を諦め同案が本會議に上程された場合は內務省提出諸法案の特別委員會に附託せず、別に特別委員會を作り同案が犧牲となつても他の諸法案に影響を及ぼさざる樣考慮しつゝあるから結局同案の握り潰しは免れまいと見られてゐる

東部國境の自主的調査へ

神吉司長歸任後に

興凱湖以南東部陸上國境の自主的調査に就いて外交部は旣に準備を了へ本月中に國境調查班が實地調查に乘出す豫定であるが、目下東京に於て東部國境劃定問題に就き協議中の神吉政務司長歸任後に於て實現するものと見られる、即ち過般有田、ユレネフ會談に於てソ聯側が日本政府の主張を容れ東部陸上國境に於て國境紛爭處理並に國境劃定委員會を設置して國境問題を並行處理する事を承諾したので、日本政府はその組織構成に就き滿洲國側の意見も聽取する事になり、外交部神吉政務司長が急遽上京して目下愼重協議中であるが、而して近く國境紛爭委員會並に國境劃定委員會が實現しその機能が運用化さるゝに至るとせば今日の外交部國境班の東部陸境實地調查はその豫備調查として重要役割を持つものであり國境劃定の場合に於て貴重なる參考資料たるべきであるから神吉司長の歸任報告は國境班の自主的調查に重要なる指針を與へるものと期待されてゐる

廣義國防の上から研究は當然だ

衆議院豫算總會

【東京國通】衆議院豫算總會は十二日午前九時十五分開會殘された各派十五人の質問を卅分宛に制限し十二日を以て一般質問を終了する事として質疑に入り添田敬一郎君軍部の所謂自由主義の否認聲明を取上げ、又

添田敬一郎君（民）軍の命令絕對服從も軍紀に反する命令に對しては特に考へるよう教育改善をすべし

と述べ寺內陸相同意を表す、次で西村茂生君（政）國體明徵問題を持出し二・二六事件を引合ひに出して軍部當局の自制を要望、軍部內に於る國體明徵の徹底を强調して後首相に對し二・二六事件當時閣僚であつた首相が詔勅を拜して後の所感を問へば首相楠正成のそれに例をとつて一死報國の信念を吐露し、次で

寺內陸相 軍人の政治の干與に就て一言し度い、我々が廣義國防の上から種々の研究を遂げるは當然の事であるから誤解なきやう望む

と西村君に一矢を酬ゆ

宮脇君突込む

【東京國通】衆議院豫算總會は西村君に次で松村謙三君、（民）根本的農村對策を要望し島田農相、馬場藏相夫々農村對策に就ては國防費の適正と共に必ずしも公債漸減主義に捉はれず適當の農村施設は之を認めたいが國民經濟の負擔力に限度のある事は勿論である

と述べる

松村謙三君（民）滿洲化學工業會社は國策から樹てられたものと思ふが今日の成行は全く一營利會社と化し目的が沒却されて居るのは不可解だ

と難ずれば寺內陸相同意を表し靑木對滿事務局次長より實情を說明あり

宮脇長吉君（政）過般の不祥事件に就ては政府は徹底的に肅軍を圖らねばならぬ、之が爲にはその根源を探究し拔本塞源の方策を樹てねばならぬこの點陸相の今日までの答辯に滿足し得ぬ

と述べ、陸相に迫るや

寺內陸相 肅軍に就ては議會開會以來申上げられるだけは申上げた、この上は暫く御任せを願ひたい、尙部外からも充分協力を願ひたい

と陸相的をはづして寄せつけず、宮脇君尙も

當局が發表を徒らに遲延する事が軍民離間を助長する所以なり

とて發表を迫るも陸相頑强にはねつける、宮脇君次で渡邊大將射殺の眞相發表を迫るも陸相許さず、宮脇君更にこの點に就き押問答を重ねて後

最近廣義國防と言ふ言葉が使はれてゐるがこれは注意せねば行政の秩序を紊す事になる、陸軍で增稅とか農村救濟とか言ふ事を屢々口にして居るが肅軍と並行して從來の陸軍の遣り方を變更する要はないか

と寺內陸相に迫る

寺內陸相 我々が國家總動員を目指して國家の各方面の研究をする事は當然である

と述べ宮脇君は尙も具體的問題に突込んで質問を爲し政府の注意を喚起すれば寺內陸相「御意見として拜聽して置く」と答へ午後零時十分休憩した

山西共產軍の後に中央軍居据る

閻錫山氏遂に亡命を決意

【奉天國通】當地入電に依れば山西省南部を荒しつゝあつた共產軍一萬は五月二日より六日間に亙り黃河の渡河に成功し陝西省に引揚げを完了したが、共產軍の陝西引揚げは嚴報の如く中央軍との申合せの結果であるが中央軍としては共產軍引揚げ後も依然撤退しない方針でこれが爲め窮地に陷つた閻錫山氏は亡命を決意し一說には旣に人を派し大連星ヶ浦附近に家屋を物色しつゝあると（寫眞は閻錫山氏）

土地制度調査會の新陣容が整ふ

委員と幹事の顏觸れ決る

滿洲國の土地制度に關する重要事項を調查審議する土地制度調查會官制は去る三月二十六日勅令を以て公布されたが右調查會の委員及幹事は會長張國務總理大臣より關係各部局及學識經驗ある者の中より十二日左の通り任命又は委囑された

參議府參議 臧式毅
民政部大臣 呂榮寰
總務廳企畫處長 松田令輔
總務廳主計處長 古海忠之
地籍整理局長 大坪保雄
民政部總務司長 淸水良策
財政部總務司長 星野直樹
司法部民事司長 靑木佐治彥
蒙政部總務司長 關口保
最高法院推事 陳土

土地制度調查會委員を命ず
杉本吉五郎
龜淵龍長
天海謙三郎
和田一郎
石井英橋
大森洪太
石田文次郎
我妻榮

土地制度調查會委員を委囑す

總務廳秘書處文書科長 山田弘之
總務廳企畫處參事官 美濃部洋次
總務廳法制處參事官 田村仙定
地籍整理局企畫科長 村井宇一
民政部總務司文書科長 山菅正誠
財政部稅務司國稅科長 栗原美能留
地籍整理局審定科長 田村敏雄
司法部民事司第一科長 菅原達郎
司法部參事官 萬歲規矩樓
蒙政部民政司財務科長 大場長之助

土地制度調查會幹事を命ず

尙ほ幹事長は官制に依り地籍整理局加藤總務處長が就任するはず

標語

國都に足を入れてまづ第一に不愉快なことは濛々とたちこめた馬糞のほこりと言葉の不通に乘じて不當の馬車賃を强要する馬車夫である事は凡そ國都を訪れた觀光者の誰もがもらす言葉である▼新京の馬車賃に關しては當局にても種々頭を惱ました結果昨年秋頃から賃金の區間制を設け一目瞭然區劃と賃金を刷り込んだ印刷物を馬車の座席の後方に貼付し▼玆に漸く今までの双方不愉快な賃金爭は解決されてゐたがいつの間にかその賃金表が馬車から姿を消してしまつた▼冬眠半歲の滿洲にも春が訪れ驚異的發展を辿る國都を憧憬して各地から集る觀光視察團の數は一日數百を超へてゐる▼これ等視察觀光團が滿洲事情に通じないのに乘じ不良馬車夫は〃俺らの仕事はこの時〃とばかり僅かの途を走つて三十錢五十錢を强要し北叟笑んでゐる輩が相當多數にゐると聞いてゐる▼これを要するに過般制定した賃金表があれば如何に始めての土地なればとて大體の見當はつくのであるがそれがないために泣く〱不當の賃金を支拂つてゐるのである▼これは單なる一例に過ぎないが最近市內に不良馬車夫の增加したことは巷間到るところで聞くところである▼此の際當局は明朗國都實現の建前からも峻嚴取締られんことを切望する

人事往來

▲三谷淸氏（奉天省警務廳長）十二日午後奉天へ
▲能勢少佐 同
▲瀧本氏（辯護士）同平壤へ
▲野村齊氏（海運業）同大連へ
▲荒井初太郎氏（鐵道協會員）同京城へ
▲橫地鐵之助氏（商業）同市內へ
▲大野守成氏（木材商）同吉林へ
▲久保幸一郎氏（會社員）同來京中央ホテル
▲山本登氏（鐵路協會員）同
▲辻本庄次郎氏（會社員）同
▲大木謙吉氏（奉天市公署）同

航空往來

▲今吉喜代藏氏（請負業）十二日午前チチハルへ
▲永井四郎氏（官吏）同大連より
▲中澤博則氏（同）同ハルビンより
▲調齊一郎氏（關東軍測量隊）同奉天へ
▲中村虎之助氏（旅館業）同午後奉天より

滿鐵新京社員役員會

來る十五、十六日大連に於て開催の滿鐵社員會評議員會に先立ち新京社員役員會は十一日午後二時より記念公會堂第二集會室に於て武田會長以下二十四名出席の下に開催、評議員會提出議案につき討議したが之が內容については嚴秘に附されてゐる

廣告

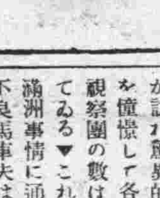
富士ボーイ 野田ベルト 代理店 日本橋通 伊關商店

亀川齒科醫院
新京祝町三丁目（大十字東通）
九州齒科醫學士 亀川一郎

T.A 天堅商店壁裝部
室內壁のお化粧の時期が參りました 明るい、感じのよい、皆樣のお氣に召す壁裝は……
確實と信用の當店へ
壁・水性ペイント壁 各種美術壁裝一般
新京ヴイヤ街 電話代表(3)六之二一番

新京唯一專門店
新發賣 セーラー萬年筆 兩面書
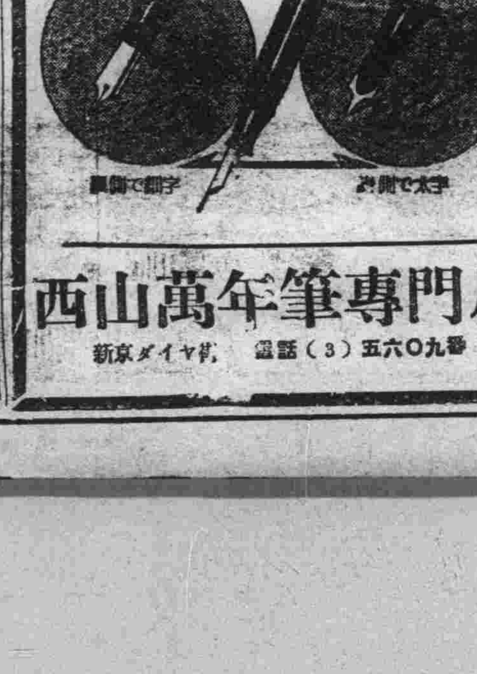
一本で細字と太字と書けるペンの裏表だけで書ける一生に一本を撰擇する
西山萬年筆專門店 新京ダイヤ街 電話(3)五六〇九番

よき牛乳ハ！
牛乳ハ全部健康證明書付！
三宅牧場
電話(3)二〇八八番 (3)三三八七番

室內電話の大衆化
最新型卓上電話機の出現
こんな場合に 御本宅と離座敷へ 事務所と工場へ 御座敷と庭園へ 一般家庭向へ
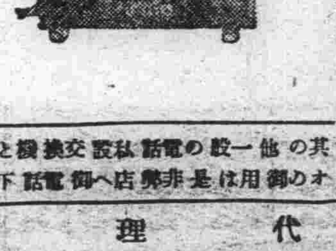
本機の特長 高價な局線へノ手續一切不要 價格の低廉・優美自由
其の他一般の電話私設交換機とラヂオの御用は是非當店へ御電話下さい
代理店 勝美電話工務所 新京室町一丁目 電話(3)二五七〇番

良い品安い店 東一條通り
フトンの御用はダルマヤへ
電話(3)三九八三番

社説　日本型の社會政策　退職積立金法登場に際して

一

退職積立金法はつひに特別議會に登場するに至つた。從來わが國において、重要な社會立法が問題となつた時に、歐米社會立法の無批判的な模倣であり、直輸入であるとして、非難はよく反對者の側から起つたものであつた。今度の積立金法についても、産業界の一部はつひ此の間まで、それはわが國固有の良俗を破壊するものだと言つて反對してゐたものである。財界上層部の退職が相繼ぐに及んで、かれらはかれらの從來の主張を一轉せしめたかの如く見えるのは、歴史の皮肉である。だが、このやうな轉向をわれらは誤解しないやう注意する必要があらう。それには、この際に、わが國の「社會政策」の歴史が示す特質を再檢討することが必要である。

二

明治四十一年であつた。日本の社會政策學會第一回大會は、日本の勞働關係は封建的恩澤である所の主從關係を基礎として編成せらるべきことを要求したのであつた。その後、多數の反對意見が存したにも拘らず、この要求は日本の社會政策の中心的精神となつて來たのをわれらは見るのである。それは、歐米流の個人主義、物質主義とは異つた封建的な主從關係或ひは家族主義的な美風の顯現として説かれて來たものだ。社會政策のこのやうな特質は、最近の社會事情の推移によつてます／＼濃厚にさせられてゐるやうに思はれる。積立金法案に今や人々は、情誼に基く恩惠的給與が基礎となつてその上に身分的な主從關係が打ち樹てられやうとしてゐるのを見出してゐる。こゝに封建的主從關係が近世的勞働關係のうちに安定的に立法化されるのである。

三

階級から身分へ、すなはち階級關係の身分關係への組換は、まさに現代に於ける復古的潮流への合言葉である。かかる關係の打建は、賃銀制度の外皮の下では、勞働組合的勢力の經營內部への侵入に對して堅固な防塞となる。この場合、經營は身分關係に基く一つの協同體と考へられる。これに應じて、社會政策の視野は經營外の階級としての勞働者生活から經營的位階制內の從者であるところの勞働者の生活に向けられる。故にこそ今や國家的社會政策と言ふ代りに經營社會政策といふ主張が說かれ始めたのである。

われらは、國情に適つた社會政策として立法化されんとする新しき法制の眞に持つ意義を見誤らぬことが必要である。日本型のミステリイに麻酔劑を嗅ぐべきではない。眞の社會政策は、勞働者を經營の中に埋沒せしめぬ方にある。

敗殘の梟雄馮玉祥　尙ほ抗日を說く
英誌記者との會見で

【上海十一日發國通】ロンドン來電によると九日のデイリー・ヘラルド紙は八日南京に於て行はれた軍事委員會副委員長馮玉祥氏と、同紙南京特派員との會見記事を掲げ同會見に於る馮玉祥氏の言として左の如く報じてゐる

今や日支戰爭は不可避となつた、吾人は全國擧つて武裝し飽くまで抗日政策を堅持しその對策としてソ支同盟を結び一方中國共產軍との戰鬪を速かに中止して彼等に中國市民權を附與すべきである、尙曩に日支外交調整並に赤化共同防衛に關し議會開會前に聲明した有田外相の對支外交政策に就てはかゝる要求を受諾する事は中國をして日本の植民地化せんとするものであり、この際中國人報國の道は唯反抗を續けるのみにある

要するに支那側の戰爭論は收獲たるや唯不安の念を增大する以外の何物でもないのである、反日運動の擴大は必然的に報復を齎らすに過ぎない、特に馮氏の共產軍に對する軍事行動中止の言に至つては不謹愼も甚しい、中央軍は何の爲に戰を共產軍と繼續して居るか、馮將軍たるものは共匪に荒されし諸處を見棄てやうとするのか、吾人が現實的な觀點に立つて見るならば支那の最善の道は日本との共同にある、然らざれば一切の計畫は馮氏の言ふ如く唯破滅の一路を辿るであらう

眞實なら嚴重抗議　上海陸軍武官室の意思表示

【上海十一日發國通】デーリー・ヘラルド紙を通じて爲した馮玉祥氏の抗日言明は痛く我官憲を刺戟してゐる、右に關し上海陸軍武官室は十一日正午左の意思表示を爲した

野にある要人ならば兎も角軍事副委員長の要職にある馮氏が日支國交の離間を圖るが如き抗日意見を堂々イギリス有力新聞に發表したことは眞に遺憾に堪えない誤報ならんことを望むものであるが、若し事實としたら南京政府當局に對し嚴重なる抗議を發するは勿論のことだ、目下南京駐在武官が直接何應欽氏と會見、眞疑を取調べてゐる

馮氏の言動の馬鹿らしさ　彼の閲歴が裏書してゐる　上海タイムス誌評

【上海十一日發國通】馮玉祥氏が去る八日南京に於てデリー・ヘラルド英人特派員に對して爲した抗日言明がロンドンで發表されると同時に當地に折返し傳へられるや俄然內外人の反響を呼ぶに至り當地外字紙上海タイムスも右問題を捉へ十一日朝刊社說に於て「馮玉祥氏の高言」と題し左の如き論說を掲げた

八日デリー・ヘラルド紙特派員に馮玉祥氏は日本に對する軍事的抵抗は不可避だ其ためには中ソ盟約を結び共產軍に對する軍事行動を中止し中國の愛國的排日運動を擴大せよと揚言したとの事であるが、此人にして此言あり吾人にして彼の閲歴を檢討すれば何の不思議もないのである　馮氏は國家の建設に資するより寧ろ自分一個の心情を滿足さす爲突飛な行動をなす男で今迄の閲歴は悉く之を裏書してゐる

然し現在軍事委員會副委員長の公職にある人の言行たるやもつと責任を有つべき筈のものである、排日宣傳は古來支那政治家の國內政策の武器である故に日本政府は恐らく馬耳東風と聞流すであらうが苟も此言が政府の重要なる一員により發表せられた以上南京政府に依つて否定されざる限り之は判然たる排日行爲である

◇……緊張せる衆議院豫算總會

丁香盧漫筆(百三)
當店に密輸品あり(下)

それとも一切合切承知であるが何樣當分北支龜頭の冀東政府を緊握して居らねばならず先立つものは金で背に腹は代えられぬから非常手段(密輸或低稅)で天津海關收入奪取の戰法を講じてるので致方無いと云ふのであるかそんならそれでもつと合理的の方法があらう、孰れにしても何とか始末せねばならぬ問題である

×

如何に嚴重に取締つても密輸を根絶さすといふことは至難の業であり且つ支那の密輸には稅率が高きに失するといふ支那自身の缺點もあるが北支の密輸(或は低稅輸入)はこんな有り觸れた密輸とは稍性質を異にする密輸なることは何人も先刻御承知の事實である而して此種密輸品の洪水が平津を浸し上海、漢口等長江一帶を襲ひ廣東に迄も及ばんとして居る。支那人が自國の稅關機構が此が爲め崩壞の危機に瀕してると叫んでるのは必しも支那一流の誇大過甚の言とのみ見るべきではない。日本の政治家軍人外交官など二言目には日本は東亞の安定勢力だといふ、借問す斯かる安定勢力の下に支那の大不安が對岸の火災的に看過されてよいのであるか賢明なる日本の外交官は支那領土內の出來事だこちらの知つたことかと突放すか、そんなら大それた『東亞の安定勢力』など願下げにすべきである少くとも支那人の目にはレースロスの方が安定勢力を代表日本は不安勢力を代表するものとして映ずるであらう。

×

長髮賊の亂で支那が滅亡の危機に瀕し一方では帝國主義全盛の時代ではあつたが上海租界の稅關は歐米の輸入品に對し嚴重課稅し其收入は中央との聯絡が絕えたので自から保管し數年の後亂平いだとき一文も私せずして盡くこれを中央に送金した、此こそ眞に模範的『安定勢力』である、時の滿廷は件の英米『安定勢力』の前に衷心から脫帽してロバートハートの起用となり今日の支那海關制度が出來たのである、此れは餘にも有名な周知の事柄で茲に喋々を要しないが問題は眞に支那の爲めを思ふて心血を注いだ結果永久的に確立された支那の海關制度が無慘にも北支の一角から次第に崩壞に導かれて行くといふ美はしい『安定勢力』と醜い『安定勢力』との皮肉なる對照が如何にもマザ／＼と支那人の眼前鼻先きに展開されつゝあるといふ事實である。

×

上海のバンドに面した支那海關の門前に最初の總稅務司ロバートハートの銅像が建つて居る意氣軒昂たる世の常の銅像と異なり伏目に俯き加減の謙抑なる立姿であるが其下を過ぐる支那人は仰ぎ見て斯くこそ支那及支那人を眞に理解し其一生を支那のために捧げて吳れた忘らざる恩人の姿であると敬意を表して行く、さて冀東の沿岸が茲には密輸の急先鋒であつた勇敢なる同胞鮮人の銅像でも建てるか。

日本紙卷煙草　滿洲支那への販賣高

【東京國通】大藏省調查一日本の紙卷煙草の滿洲及び支那への販賣高左の如し　數量(單位千本)金額(價格千圓)

	數量	金額
昭和六年	[illegible]	[illegible]
同七年	[illegible]	[illegible]
同八年	[illegible]	[illegible]
同九年	[illegible]	[illegible]
同十年	[illegible]	[illegible]

尙ほ滿洲國(昭和八年)關東州(昭和九年)及び本邦東亞煙草と英米煙草との販賣高比較左の如し　數量(單位千本)金額(單位千圓)

	數量	金額
東亞(三割)	[illegible]	[illegible]
英米(七割)	[illegible]	[illegible]
合計	[illegible]	[illegible]

重油建値　三圓方引上げ

【東京國通】鑛油聯合會では原油の値上りを理由に近く重油建値噸四十一圓を三圓方引上げる事になつた

朝鮮の緬羊　東拓が國策遂行

高山東拓總裁は佐方理事其他を帶同し目下全鮮事業地を視察中であるが五日朝京城を出發し新幕から自動車にて新溪農場を巡視し同夜平壤に入つたが六日は西鮮合電を始め東拓鑛業其他事業狀況を視察し一泊の上七日平壤を出發し更に視察を續けてゐるが朝鮮總督府が力瘤を入れて居る緬羊國策遂行には東拓が主動機關となつて居るので今後更に陣容を整備し緬羊增殖大計畫を遂行する筈で注目されてゐる

商況欄(五月十二日後場)

〈錢市況〉
●上海標金　前引 [illegible]　後寄 [illegible]
●大連金鈔票　寄付 [illegible]　高 [illegible]　安 [illegible]　引 [illegible]
出來高　五月二十八日限　六月十三日限
[illegible]

爲替相場

▲上海爲替
▲日本向　第一回買 [illegible]　第一回賣 [illegible]
▲倫敦向 [illegible]
▲紐育向 [illegible]
▲大連爲替
▲上海向 一〇五、四五〇　一〇五、五〇〇
▲青島向 一〇五、六〇〇　一〇五、五五〇
出來高 一萬五千
●大連鈔票銀大戶　出來高 [illegible]　現物 [illegible]

株式相場

▲大連株式(短期)　寄　引
五品 [illegible]
豆新 [illegible]
鈔新 [illegible]
錢新 [illegible]
東新 [illegible]
滿鐵新 [illegible]
二新 [illegible]
日產新 [illegible]
鐘新 [illegible]
▲奉天株式(短期)　寄　引
滿取新 [illegible]
東新 [illegible]
大新 [illegible]
日產 [illegible]
鐘新 [illegible]
五品 [illegible]
豆新 [illegible]
滿鐵 [illegible]
二新 [illegible]
電甲 [illegible]
同乙 [illegible]
東拓 [illegible]
東亞 [illegible]
滿興 [illegible]
滿毛 [illegible]
優先 [illegible]
日魯 [illegible]

各地商品市況

▲橫濱生糸　前場引　後場寄
當限 [illegible]　先限 [illegible]
現物 [illegible]
▲大連麻袋　現物 三八錢　五月限 [illegible]

各地特產市況

●大連大豆　寄付　引
現物　五月限　六月限　七月限　八月限　九月限 [illegible]
●同豆粕
現物　五月限　六月限　七月限　八月限　九月限　十月限 [illegible]
●同高粱
現物　五月限　七月限　八月限　九月限 [illegible]
●哈爾濱大豆
五月限　六月限　七月限 [illegible]
●同小麥
五月限　六月限　七月限 [illegible]
●神戶豆粕
五月限　六月限　七月限　八月限　九月限　十月限 [illegible]

新京取引所市況(五月十二日後場)

現物(一石値段) [illegible]

手形交換高(十日)

金票 [illegible]枚 [illegible]
鈔票 一枚 [illegible]
國幣 一七一枚 [illegible]

小豆 寄 引 出來高
高粱 [illegible]
玉蜀黍 [illegible]
大豆(混合百斤値段)
定期 五月限 [illegible]

鮮魚小賣相場(十五日)

品名	最高	最低
活鯛	七二	三六
氷鯛	[illegible]	[illegible]
中小タイ	[illegible]	[illegible]
黑ヌ鯛	[illegible]	[illegible]
チ子鯛	[illegible]	[illegible]
連子マ	[illegible]	[illegible]
アマク	[illegible]	[illegible]
カッ	[illegible]	[illegible]
ニベ	[illegible]	[illegible]
ヒラメ	[illegible]	[illegible]
サハラ	[illegible]	[illegible]
サバ	[illegible]	[illegible]
メバル	[illegible]	[illegible]
赤ムツ	[illegible]	[illegible]
アイナメ	[illegible]	[illegible]
カレイ	[illegible]	[illegible]
ヒラメ	[illegible]	[illegible]
ボラ	[illegible]	[illegible]
コチ	[illegible]	[illegible]
コノシロ	[illegible]	[illegible]
キス	[illegible]	[illegible]
サヨリ	[illegible]	[illegible]
イワシ	[illegible]	[illegible]
マナカツオ	[illegible]	[illegible]
ホーボー	[illegible]	[illegible]
カナガシラ	[illegible]	[illegible]
ハマグリ	[illegible]	[illegible]
チタ頭	[illegible]	[illegible]
イセエビ	[illegible]	[illegible]
車エビ	[illegible]	[illegible]
カナゴ	[illegible]	[illegible]
イイダコ	[illegible]	[illegible]
イカ	[illegible]	[illegible]
水エビ	[illegible]	[illegible]
コウイカ	[illegible]	[illegible]
タラバ	[illegible]	[illegible]
甲イカ	[illegible]	[illegible]
アワビ	[illegible]	[illegible]
タコ	[illegible]	[illegible]
クロカマ	[illegible]	[illegible]
貝柱	[illegible]	[illegible]
シジミ	[illegible]	[illegible]
ガザミ	[illegible]	[illegible]
マグロ切身	[illegible]	[illegible]
ニベ同	[illegible]	[illegible]
ブリ	[illegible]	[illegible]
カサゴ	[illegible]	[illegible]
サハチ	[illegible]	[illegible]
カマボコ	[illegible]	[illegible]

廣告

丁寧　親切
新京銀行
電話三三八三番
三笠町三丁目

小兒科專門
古野医院
新京商業學校正門前(小倉小兒科医院跡)
電話③二五四二番

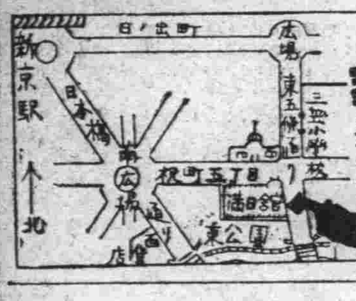
宿料低廉
時宿泊共　下宿
家族的優遇
閑靜清朗の室あり
東五條通一五
高級旅館　滿日館
電話3三八〇二

無臭
ヨードホルム膏
一般のもれはかようそんねこ
藥良の筈ずきりき
定價　十錢廿五錢　壹圓
大阪東區瓦町
中井一馬藥房

ビヤホール
新鮮　廉價
附出　大ジョッキ　七十戔
中ジョッキ　世五戔
小ジョッキ　廿戔
瓶詰一本　世五戔
新京祝町三丁目一
ビヤホール　電(3)二九七三

割烹　三樂園
安くて美味しい
●梅ヶ枝料理
●鍋　合　舟
●其他一品料理
御一人前　三圓
集會　百人　樣迄
梅ヶ枝町
電(三)

入院　隨時
肥後医院
産科婦人科增設
産婦人科　花柳病科　醫學士　新田平三郎
內科　小兒科　院長　肥後弘子
新京メイヤ街老松町一六(朝日通)
電話　三一五一〇、三一二七〇、三一二二九、二一二四五番

責任製剤
春宵一刻千金
服用効果万金
別府淋薬
[illegible]
岩里天然堂

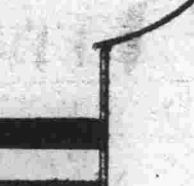
R-10
型は小さく音は大きく
この近代的要望を具現した超小型受信機は今や「一室一台のラヂオ」として素晴しい人氣を博して居ります
ナイト受信機五月上旬輸着豫定
ナ・オ・ラ受信機
ナショナル受信機
テレビアン受信機
ヘルメス受信機
ナイト受信機
電氣の店
伊関商店
新京日本橋通
電話三一二〇四〇番

指掌整體術と血液循環療法
三井田療術所
三井田榮助
療術師　大寺光雄
場所　新京吉野町五ノ十　大連若狭町郵便所隣
呼電3六四六七番
電2五三二番

骨・整骨
整形專門
視機・紫外線
今辨慶療院
新京室町公學校前・電話(3)五二六一番

家具と裝飾の
品川洋行
新京日本橋通一九
電話　三〇六二　二五九三　三一一一　二七七九

塗裝　裝飾
ネオンサイン設計製作
亀岡看板店
新京タイヤ街老松町二
電話③二九四五番

和洋百貨
赤木洋行
三笠町
電(3)二二七三　六九三三番

ふとんとわたの打直し
技術式製綿機据付
さぬきや
祝町三丁目角
電話(3)三六六三

都市計畫の諸問題（一）
一向に進捗しない 州內都市計畫案
關係法規は何時發布される？

滿洲國にも、いよく都市計畫法が制定公布すべく其準備が進められてをるといふことである。すなはち從來民政部土木司および各省公署土木科が中心となつて、都市建設委員會を組織し、實質上の都市計畫を進めてをつたが、今回あらためて都市計畫法を制定することゝなり、既に法政局との折衝も濟み、近く民政部大臣の名をもつて國務院會議に上程するが、同法の公布と同時に都市計畫委員會を、中央ならびに地方に組織し、中央においては民政部大臣呂榮寰氏が委員長となり、實業部、財政部、交通部および國道局、鐵路總局等より各關係者が委員に任命されるはずで現在土木司を中心として進行中の、實質上の都市計畫が約五十箇所あるとのことである

×　×

市政實施すでに二十年といふ大連市を有する關東州にこそ、速かに都市計畫法を制定實施せなければならぬ事情にある。すなはち關東廳時代にその準備に着手したのであるが、間もなく關東州內だけを對象とするばかりでなく、むしろ滿鐵附屬地をも含めて、適用區域とするのが妥當であらうといふことになつて、その方針の下に調査立案を進めてゐたが、折柄一昨年の在滿行政機構改革問題に直面するに至つて暫らく停頓を餘儀なくされた、その後附屬地行政權の移讓議論の方針が決定するに及んで、この立案計畫はさらに變改を要求されることゝなつた。

さうしてゐる間に肝腎の大連都市計畫は、現實に着々として進捗し、昭和九年十月十三日をもつて大連都市計畫委員會は正式に區域を決定した

×　×

近代都市計畫としての、第一歩を踏み出した、大連都市計畫の區域は、都心地と見做さるゝ市內常盤橋を中心として、半徑十六粁の圓內であつて、その全面積は一億二千六百十二萬九千八百四十坪で、大連市、老虎灘會、嶺前會、西山會、斧溝會、小平島會、總家屯會、周水子會、南關嶺會、大連灣會、革鎭堡會の一市十一會七十三屯を包含してをる。そうしてこの區域內の現在總人口は四十一萬二千八百人（區域決定當時）であるが、大體その三倍の百二十萬人への增加を豫定して、區域が準備されてをる。さらに此全區域に對して、社會的經濟的要求の緩急と、地理上の關係及び技術上の難易等より劃出して、常盤橋を中心とする半徑十粁、十二粁、十四粁、十六粁の圓に區分して、計畫ならびに事業の着手遂行の上に、順序と階段とが準備されてをる、すなはち都心地に最も近き距離にある圏內より着手進行し、次第に外廓に及ぼすべきものであることは明かである。

×　×

かうして着々大連では、都市計畫が進捗して行くにも拘らず、これに適用すべき關係法規の發布は、容易にこれを實現すること能はず、關東局において制定準備中であるとは聞き及ぶが、頗る漫々的である。それに引換へて、滿洲國側の都市計畫法規が、すでにその草案を得て、近く決定すべき機運にあるといふのは、いさゝか後の鳥が先になるのではないかとの感がある。（水口生）

鐵道部移轉問題
用度品調達機關は 大連に設置決定
鳶に油揚げ攫はれた在奉商人 果然猛烈な反對運動

【奉天國通】全滿鐵道一元化に伴ふ鐵道部の奉天移轉問題は既に關東軍と滿鐵の意見一致し最早實現を待つばかりの情勢に迄進展し來たが右問題の具體化するにつれ大連市民は市の繁榮に多大の影響を及ぼすものとして重大視し鐵道部奉天移轉に絕對反對を表明、之と反對に奉天在住民はこの問題に多大の期待をかけ其實現の一日も速かならん事を希望してをり、玆に奉天、大連兩市は鐵道部移轉問題をめぐつて儼然對立の形に置かれるに至つた然るに右鐵道部の移轉後之が用度品調達機關は擧げて大連に設置する事に滿鐵の方針が大體決定したので在奉商人は鳶に油揚げを攫はれた形となり、玆に當然の歸結として在奉商人の間に猛烈な反對意見が擡頭、十二日開かれた奉天商議定例議員會に於ては右用度品調達機關の大連設置問題を中心に協議を重ね奉天側の態度を決定、斯くして鐵道部移轉問題に對する成行は注目されてゐる

濱江省各縣下の 討匪狀況

【ハルビン國通】濱江省各縣下討匪狀況左の如し

一、巴彥縣北方地區を掃蕩中の市村部隊の一部は五月三日午後六時巴彥縣城東北方にある太平橋南方に於て匪首不明の約三十の匪賊と遭遇交戰三十分の後、大打擊を與へ潰走せしめた、此の戰鬪に於て廣田二等兵は重傷を負つた

一、巴彥縣內の匪賊掃蕩に任じつゝある市村部隊は去る五、六の兩日に亘り巴彥縣城內及び巴彥縣王義福部落の一齊檢索を實施し小銃九、同彈藥二七六、拳銃二、同彈藥五九を押收、匪賊容疑者十名を逮捕した

一、濱縣二道河子北方中和鎭附近を討伐中の永田部隊は四日午後三時中和鎭北方五里附近に匪賊の根據地を發見直ちに之を急襲し匪首海龍以下五名を捕虜とし拳銃二、彈藥等を鹵獲した

一、東興縣內に出動中の市村部隊中の汀波部隊は五月九日午前四時木蘭縣東方十二キロ馬鞍山附近に於て占江龍の率ゐる約四十の匪賊を發見直ちに之を攻擊し大打擊を與へ、匪賊は死體十六を遺棄し南方に潰走した、此戰鬪に於て小銃七、同彈藥二七八、拳銃一、同彈藥三を鹵獲した、我方赤塚二等兵輕傷

十錢國幣僞造團 檢擧さる

【ハルビン國通】最近ハルビン市內で夥しい十錢僞造國幣が發見され警察當局では大仕掛な僞造團の仕業と睨み嚴探中のところ八日傳家甸滿人守古韓（四二）を被疑者として逮捕嚴重追及の結果同人の自白により十日首魁吳忠濟（四三）を逮捕すると共にその納屋に隱匿中の精巧なる僞造機械一式を押收して凱歌をあげた、一味は吳を首魁として昨年十月末より僞造に着手し今日に至る迄僞造したる金額は五百數十圓に達して居り僞造十錢白銅貨は當地中央銀行の鑑定によれば金質はもとより重さも殆ど本物と變りなく素人眼では發見に苦しむ程の精巧なものである當局では引續き連累者の逮捕に活動を續けてゐるが使用區域はハルビンを中心に呼蘭方面にまで及んでゐる模樣である

鐵道協會歡迎 園遊會開催

【大連國通】來連中の鐵道協會一行歡迎の園遊會は十一日午後五時より中央公園忠靈塔下の廣場に於て開催、出席者總數六百名に上り主人側として大連市役所、商工會議所役員、來賓として鐵道協會員及市內各方面知名士の顏が見え丸茂市長の挨拶に對し杉浦鐵道協會長の答辭あり築島商工會議所會頭の發聲で「鐵道協會萬歲」を三唱それより模擬店その他の餘興に打ち寛ろぎ八時散會した

躍進哈爾濱の姿を 日滿各地に紹介
‖市當局で映畫化計畫‖

【ハルビン國通】ハルビン市は市制施行以來四年、その間政治、經濟各方面の整備漸く成り、殊に人口百萬を目指しての大都市計畫は着々進められつゝあるがこのハルビンの發展振りを滿洲はもとより廣く日本に紹介するため凡有る角度から見たハルビンをフイルムに收め日本內地の商工團體、地方行政機關に送附する一方各地の映畫館に上映、ハルビンを紹介すると共に內地資本や觀光客の北滿誘致を圖る事となり、市當局ではこれが豫算計上並に計畫の具體化を急いで居る

赤十字奉天支部 施療班歸任

【奉天國通】日本赤十字社奉天支部では日滿人の福祉增進の爲施療班を新城子外各地に巡回せしめてゐたが右施療班は施療日數九日間にして八日現地に歸任した、取扱患者內譯左の如し

▲總患者數　三、四〇九
日本人　五七四
滿人　二、八三五

▲投藥延人員　一七、二八三
日本人　二、五七一
滿人　一四、七一二

激戰九時間半 紅軍匪擊退

【奉天國通】八日午前九時頃滿洲國軍步兵團は周廚溝附近に於て有力なる紅軍匪と遭遇激戰九時間半に及んで午後六時遂に匪團を南方に擊退、更にこれを追擊中である、敵匪の損害死者十三、負傷卅餘名

鐵路愛護村民 不時着機を救援

【吉林國通】鐵路愛護村民が不時着機を救援したといふ近頃麗しいニユース、話は少し古いが去る四月二十八日午後一時半頃牡丹江方面より新京へ歸還飛行中の軍用機が京圖線太平嶺附近上空に差かゝるや突如エンヂンに故障を生じ同驛東南方約四キロの畑地に不時着したがこれを知つた太平嶺愛護村長宋長善氏は直ちに自衞團員及村民を召集して傳令、步哨等の任務に服せしむると共にこれを警務分場に急報した、急報に接した警務分署よりは高橋巡官以下五名及〇〇隊より警戒のため〇〇名出動し來るやこれと相協力して該地附近警戒の任に當り、一方宋村長は自から村民を督勵して附近畑の均らし其他の作業に積極的努力をなし離陸準備を完了した、不時着の軍用機は搭乘者の應急措置により間もなく修理を了し午後三時三十分に至り無事離陸還飛行の途に就くを得た、同機が離陸するに際し操縱士の芝田中尉は宋村長以下村民、自衞團員等の努力に對し衷心より深甚なる感謝の辭を述べ村長以下は痛く感激して機影の沒するまで見送つてゐた、斯くの如く鐵路愛護村民が自發的に日滿軍警と協力王道樂土建設に向つて邁進しつゝある姿は實に微笑ましきものであり各方面の絕讚を受けてゐる

外科 性病 大森醫院 梅枝町三丁目 電四七四三

六月號 日の出

滿蒙國境戰眞相記
（滿洲特派員）福代惟男
遂に迸つた滿蒙國境の火蓋、物凄い機械戰、鬼中尉の戰死。この硝煙の中に、見よ！燦として輝く日本男子の面目を!!

露國陸軍大畫報
露滿國境の情勢日々に險惡！見よ！隣邦の軍備は整へり！露骨にも日本を假想敵として充實せる赤露軍の有樣、最近露國より入手せる未だどこにも發表せぬ秘密の大畫報

上下、己を捧げて働く　新潮社社長 佐藤義亮

奉公の道を誤る勿れ　內閣總理大臣 廣田弘毅
新首相が多忙の中を割いて、特に本誌に寄せられた一文。全國民必讀!!

懸賞當選 鰊漁場風景　大瀧淩波
ユーモア小說 タックル花嫁　益田甫
現代小說 海の女　大佛次郎
時代小說 甲武信ヶ嶽　野村胡堂
現代小說 珊瑚の鞭　加藤武雄
戰爭小說 花咲く潜望鏡　福永恭助
現代小說 美しき獵人　三上於菟吉

探偵實話 第二回發表 樽漬の生美人　高山刑事

▲時代小說 妖棋傳（角田喜久雄）
▲ユーモア小說 青春五人男（サトウ・ハチロー）
▲冒險小說 廢都白女王（南洋一）
▲長篇講談 俠艶一代女（大島伯鶴）

劍劇俳優座談會
新國劇 辰巳柳太郎　同 島田正吾　金井座 金井修　梅澤座 梅澤昇　前進座 中村翫右衛門

▲英雄小說 西鄉隆盛
▲長篇實話 まぼろしお蘭
▲關根名人悲壯の熱戰　北斗星
郷土色の美人を探ねて　藤田嗣治

デパートの話
一階‖高速度實話 三日ルンペン（人見文學）
二階‖奇人變人 顎の効用（大河一郎）
三階‖見合珍談 轉んだ火鉢（篠原辰司）
四階‖感激美談 稅吏涙唄（櫻田榮）
五階‖赤面した話 九枚の皿（伊集院彰子）

▲新横綱男女ノ川出世物語
▲小唄の花形競演集
▲文部大臣と腹間答　和田邦坊

時代小說 刺客夜ざくら　土師清二

定價五十錢（送料五錢）　東京・牛込 新潮社

新高風船チウインガム

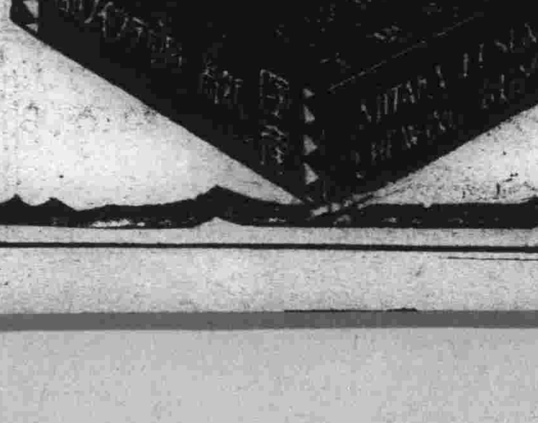

食後の一粒　虫齒の豫防　胃腸を健康　齒藥に代る　ウインガム
新京日本橋通七ノ二 福田支店
新高製菓大阪工場

廣告の御用は電話(3)三三〇〇番へ

あづまずし
店・食堂 出前迅速
三笠町 電五八七七二五番

疊の御用は
絕對信用のできる
鵜殿兄弟商會
室町公學校前
電話(3)二四八二番

公債 株式 商品券 並金融
信用を賣る店
日本橋通四九
二幸
電話(3)四一六九番

家庭

恐ろしい子癇も つはりから來る
疎かに出來ぬ妊娠中の病氣 ほつて置くと生命が危い！

一年を通じて受胎率の一番高いのは四月で、併し自分で「おや妊娠かな」と氣のつくのは、六、七月の頃で、所謂「つはり」を知つてからである。「つはり」はその妊娠の精神的、肉體的の關係で輕い人と重い人とがあり、又妊娠後すぐの人、三四ヶ月後の人もあるが、大體二ヶ月位からの者が多い

御飯が食べられぬ、嘔氣がする、眩暈がする頭痛等から初つて、重症になると脫胎兒をオロサナイと

生命に 危險が來るといふ方もある。幸ひ「つはり」としてはたいした事もない―と捨てゝおいて次のやうな病氣に追ひやつられて終ふ方も少くない。先づ最初には「妊娠浮腫」（むくみ）が來る、これには二通りの物があつて「心臟腫」からのものと「腎臟」からのもとがあるが共に母體内に一つの「妊娠中毒素」の出來る事に依つて起るもので

中でも 「子癇」と云ふ病氣は「命取り」とまで言はれてゐる。一般の「つはり」症狀から「テンカン」のやうな發作を起して、人事不省に陥る、元來妊娠は病氣ではないが、妊娠したために、母親が「中毒症狀」を起して來る、それは立派な病氣で、これをすてゝ置いて飛んだ家庭悲劇の原因となつた例は、澤山ある。

幸ひ母體の生命に別條がなくて

分娩し てもさうした母から生れた子は、一般に虛弱であり時に低能兒が生れるときがある。これは母體の精神的肉體的の惡い方面が、遺傳または胎教として、生れた子供に因果づけられるからで故に「つはり」らしい氣がしたら、信用ある專門醫の診斷を受け、「ネオヒペレメージン療法」を乞ふが好い。この療法は簡單な皮下注射で、輕るい中なら一二回で好い

最初の 「一文」を惜んで後の「一百損」をしないやうに注意したいものである。又「つはり」が原因で喰物の好嫌ひが起り、「妊娠脚氣」を起し、次で「產褥脚氣」と云ふ。昔は十人か九人までは死ぬと言はれて恐しい結果にもなる。妊娠中すれば多くの人が多少なりの

脚氣は 起る、これは「つはり」からの好嫌ひがなさしめる。故に「つはり」は輕い内に治して終ふに限る。

手輕で科學的な インキのシミ拔き法
▽……家庭重寶メモ

（インキ）のシミを拔く方法は種々あります。時によると强い酸を使用することもありますが次の方法はごく安全です。白いものゝ上についたインキを落すには、溫かい牛乳の中にしばらく漬けておけばよろしい。殊に酸敗した牛乳が大變効果があります。單にインキだけでなく外の汚點でも大抵とり去ります。

（レモン）またレモンの汁を溫めて注ぎかける仕方もあります表に塗り、暫くそのまゝに置きあとで鹽を落して清水ですゝいでもいゝのです。それでもまだ跡が殘つたら漂白劑の溶液を用ひます。汚點の個所をコップ一杯の牛乳に、大匙四、五杯の石油を混じたものゝ中に浸します後で

（洗濯が）出來る品物ならこの方法は最も有效ですがもし洗濯してはいけないとか、石油の跡が殘るといふものはガソリンか又はベンヂンで洗び落します

「知らぬ人が多い 電氣の常識（外）（案）
不時の災難は凡て不注意から

日常の生活ときつてもきれない、余り密接になりすぎてゐるものに就て、私たちはとかく心を用ひようとしません。例へば電氣などについてもです。その正しい使ひ方を辨へてゐないと、只不經濟になるばかりでなくいろ／＼な

危險や 災害を引きおこしてゐるその數は私達の全く豫想外なのです。まづ電燈について申上げませう―水道の水やガスを出しつぱなしにしてゐる人はありませんが電燈はよく不要なときでもつけつぱなしにする惡習があります。これは、たゞ電氣をむだにするばかりか、電球の壽命も非常に縮めるものですから、要らない時はまめに消すことを忘れない樣に。又電球にはいつのまにかごみ埃がついて光をさへぎり燭力がずつと少くなるものですから時々

掃除を すること、なほその時は電球は勿論、笠も、ハタキをかけるよりは、乾いたふきんで拭く方が心線の切れる心配がありません。次に電熱については、煮炊きする鍋や釜を熱板の上にぴつたりとおくやうに（電氣ガスや薪と異つて間をはなす必要は少しもないのです）丸底の鍋よりも底の平たいのを、そしてその底は熱板いつぱいに廣つてゐるものを使ふべきです。眞中にションボリのつてゐたのでは非常に

能率の 落ちることは申すまでもないでせう。なほ底はすべて黑く塗つてあるものがよいのです。塗つてない光つたものに比べて二、三割も電氣の節約になります。その余熱の利用、熱板に汁などをこぼすとその壽命をちゞめる事等―以上これらはすべて素人の方に申し上げることですが、少し電氣のことを知つてゐる人がヒューズなどをいぢつためや漏電などのもとをつくることがあるのです。ヒューズは、若しまちがつて强い電氣が通じたとき、これはいち早く溶け切れて

事故を 未然にふせぐものですこれを鐵線や銅線にとりかへることは危險この上なしです又ラジオの普及につれて、ともすれば電燈電力線をアンテナ代用にされる方がありますが、そのため强い電氣がラヂオの器具に流れ込み不測の災害を起すことがあるのですから、決してアンテナ代用などにされぬことです。

今日の話題

△幕末に水野和泉守が各國との間に始めて燈臺條約を締結したのが慶應二年の五月十三日でありました。
△公選法といふ選擧法が設けられ政府の要路に立つ役人の選擧が始めて行はれましたのが明治二年のやはりこの日のことでした。
△我が兵器界の大先輩江川太郎左衛門の誕生日が享保元年の同じ日です。
△松平定信が靜かに瞑目したのも同日でこれは文政十二年のことであります。

お料理獻立
墨烏賊雲丹燒

たゞ今はすみいかもおいしうございます、かういたしますと、ビールやお酒のお肴に向く結構なお料理でございます

［材料］（五人前）墨烏賊 一尾七十匁位　雲丹 十匁　鷄卵 ごく小さいの一個　鹽 少々

烏賊の胴も脚も開き、皮をむき、鹽で洗ひ、薄鹽してから洗ひ、風通しのよい處に下げて乾し、串をさして燒目をつけ、雲丹と卵黄をまぜて塗り焦げ目をつけ、串を拔いて細く切ります。

正しい眼鏡の知識と近視に就いて（一）
川田眼科醫院 川田重道

先般當新京日々新聞衛生欄で愛讀者の方々の眼科方面に關する御質問を受けて居りますうち、特に感じます事は眼鏡を用ひねばならぬ人の如何に多いか、亦已に眼鏡を懸けて居られる方々の内、勝手に視力の檢査もせず、御自分で撰定して懸けてゐられる樣に思はれる人達が多い樣に思はれますので、已に專門醫に自分の視力を檢査して貰ひ、正しい眼鏡を撰定して之を裝用して居られる方々にも、視力「特に眼鏡を撰定するもの」に對する、まあ常識と云ふもの、又眼鏡を裝用せねばならぬ理由とか、又眼鏡をかけずに居た場合とか、又どんな事に注意したら近視の豫防に役立つかと云ふ樣な事を知つて戴けば結構と存じ夫等につき簡單に話して見たいと思ひます。

眼の視力の減退せる場合に於て大體分類致しますと眼鏡に依つて其故障を取り除いて視力の增進を計る場合と、眼鏡に依つて其故障の除かれぬ即ち治療致さねばならぬ眼の二つに分ける事が出來ると思ひます。治療致さねば視力增進の望まれぬ眼は別と致しまして眼鏡によつて視力障害の除かれる眼は如何と、申しますと、之は皆さん達も大抵御承知のやうに近視眼、遠視眼、亂視眼であります。之の外に眼の正しいと正しくないとに拘らず

年が寄ると 誰でも手近かの處のものしか見えなくなる老視眼と云ふのがあります。この老視眼と云ふものは年齢の關係から起るものでありますから、致方もありませんが矢張眼鏡の要る眼であります、此處で眼鏡と申しますのは矯正眼鏡の事でありまして有害な光線や熱、塵埃等をさけて眼を保護する眼鏡所謂保護眼鏡や、修飾の必要から用ひる眼鏡でないのでありますから、駄足乍ら一言申し加えて置きます。さて第一に近視眼に就いてありますが、近視眼とは既に御承知のやうに近い處が割合良く見えて遠い處がはつきり致さない眼であります。此の樣な近視眼は年々增加いたして參る事は統計の示す處でありまして隨分と國家に於ても學校の設備を改良するとか又其近視發生の學問的原因を研究いたしまして其豫防に力を注いで居るとか苦心致されるのでありますか特に

兒童の近視が 增加いたして參る事は、歎はしい次第であります「昔のやうに主に野外で遠方ばかり見てゐる時代は眼も又遠方が見えねば具合が惡いでせうが、現在の樣に萬事文明的になり野外作業より漸次室内作業に遷り割合に手近の處を見て用をなす文明社會に適應する爲に眼も又手近の處がよく見えるやうにと變化致したもの、眼が文明的になつたものが近視眼と考へる事も又一つの理屈ではありますが、如何に文明的でも近視眼と申せば正しい眼とは申されず、之近視眼の爲に生ずる損害も各方面より調査いたしましたら隨分大きなものであらうと思ひます。

近視眼とは如何なる眼であるかと申しますと、之は正視眼より眼球の長さが長すぎる爲に起るものであります。誰れでも强い近視の人を見ると其眼が少し出目の樣な氣が致しませう。我々の眼の長さと云ふものは普通二十四ミリメートルあるものですが、之が二十六ミリメートル、二十八ミリメートルと云ふ樣に長くなると其に應じて近視になる理です。近視眼は

なぜ遠くが 見えぬかと申しますと前にも申し上げた樣に眼球が長過ぎる爲遠方から眼に這入てくる光線が眼底の物を寫す膜、即ち網膜と云ふ處に集らないのです。即ち其處に丁度よく焦點を結ばぬ、ピントはずれのボヤケタものになるのでして、この網膜の前方に焦點を結んで仕舞ふものです、それで故近視が强くなればなる程網膜より前方に焦點を結んで仕舞ひ網膜にはピントはずれのボヤケタものしか寫らぬ爲にハッキリと物が見えなくなるのです、それです故焦點が丁度網膜の上に結ぶやうにすれば遠方の物でもよく見える理になります。」

けふの番組
（M・T・C・Y 新京放送局 十三日（水曜日））

朝

六・〇〇 建國體操
六・二〇 ラヂオ體操（東京）
六・四〇 操 初等滿洲語講座（大連）
講師 秩父固太郎
七・〇〇 初等日本語講座（奉天）
講師 近藤喜助
七・二〇 氣象通報（大連）
引續き 朝の音樂（大連）
八・三〇 經濟市況（東京）
九・〇〇 早晨演奏
九・二〇 料理獻立
九・四〇 經濟市況（大連）
一〇・〇〇 家庭講座 春に多い眼の病氣について 川田眼科醫院 川田重道
一〇・二五 家庭メモ
一〇・三五 經濟市況（大連）

ラヂオの御用は 東京無線 電(3)四九二〇・五三八九番

晝

一〇・四〇 經濟市況（東京）
一〇・五九 時報（東京）
一一・四〇 ニュース（東京・新京）
引續き新京
〇・〇一 經濟市況（大連、引續き新京）
〇・二〇 晝の演藝（レコード）
流行歌
一、國境の巡ラ兵 小野巡
二、戀の占ひ 大宮小夜子
三、草の葉笛 藤山一郎
四、濱の戀唄 能勢妙子
五、ふたりの青春 藤山一郎 渡邊はま子
一〇・四〇 建國體操
一・〇〇 白天演藝（大連）
唱
一、臥龍吊孝
二、文昭關
三、汾河灣

夜

一・一五 下午演奏
二・〇〇 經濟市況（大連）
二・五〇 日用品値段（滿語）
引續き 經濟市況（東京）
三・〇〇 ニュース（東京・引續き新京）
三・三〇 經濟市況（大連・引續き新京）
四・三〇 ニュース（鮮語）
引續き 演藝（鮮語）
四・五〇 ニュース（英語）
五・〇〇 子供の時間（大連）
童曲
一、椎兒櫻
二、初だより 大畑淑子
五・二〇 コドモの新聞（大連）
五・二五 氣象通報・番組豫告
六・〇〇 ニュース（東京）
六・二〇 今晩の番組・官廳公示
六・二五 政府公報（滿語）
六・三〇 國民の時間（奉天）
關於生活改善 奉天市公署衛生科長 金純泰
七・〇〇 チエロ獨奏（東京）
七・三〇 舞臺劇（大阪）
―浪花座より中繼―
荒神山 神田伯山・口演 瀨戸英一・脚色
八・三〇 時報・ニュース（東京）
引續き ニュース
八・四五 ニュース・經濟市況 氣象通報・番組豫告（滿語）
九・〇〇 舊劇 協和國劇社票友（大連）
九・三〇 戲劇 黎明國劇研究社社員
馬殿
一〇・〇〇 北滿の時間（哈爾濱）
天堂州
一・二〇 ニュース（滿語）
一・三〇 先聖講義（奉天）
古聖之學說與王道之關係（三）
奉天省教育會長 陳國慶
唱 佳珍
胡琴 補順卿
月琴 張雲惠

日本セロ界の恩人 ファイアーマン獨奏
（後七時 東京より）
伴奏……ヴオルフガング・レブナー

エマヌエル・フアイヤーマン氏

エマヌエル・フアイヤーマン氏は一九〇二年墺太利コロメアに生れ一九〇九年家族と共に維納に移り玆で初めて父よりチエロを學んだ後ワルターに師事し更にドレスデンに出てクレンゲルにも師事、十七歳に及んでケルン音樂教師となり一九三二年以來盛名愈々高きを加へ、其後伯林音樂學校の教授として活躍し、我が國に來朝その圓熟せる技巧は絕讚をもつて迎へられ我々たる我がチエロ界に大きく貢獻するところがあつた

一、魔笛（變奏曲ヘ長調） ベートーヴエン作曲

モーツアルトの歌劇「魔笛」の中の旋律を主題としてベートーヴエンは二つの變奏曲を作つた。一つは七曲からなる變ホ長調で他が作品六六ヘ長調である。この曲は、一七九七年に作曲されたもので、第二幕の鳥師パパゲーノのバリトン詠唱「乙女も人妻も」を主題とした十二の變奏曲からなるもので、麗はしいモーツアルトの旋律の千變萬化は數限りなくチエロ曲中の最大の傑作の一つとされてゐる。

二、夜想曲（變ホ長調） ショパン作曲

ショパンの作品で彼の特性が最もよく現はれ最も美しいのは夜想曲である。勿論夜想曲のみを以てショパンの全貌を窺ふことは不能であるが、彼の最も勝れた一側面を知るには餘りあるものである先輩ジョン・フイールドの影響をうけてショパンは一八三三年二十三才の時最初の夜想曲作品九の三曲を作りその時にフイールドを凌駕してしまつた。變ホ長調夜想曲にはフイールドの影響が濃く漂つてゐる曲であるが、純朴な美はしい小品で最も廣く知られてゐる。

三、ハンガリア舞曲（第七番 第八番） ブラームス作曲

作品番號のないハンガリア舞曲は全四卷二十一曲から成るピアノ連彈曲集で、前の二卷は三十六才、後の二卷は四十七才のとき發表された。後に前の二卷は作者自身によつてピアノ獨奏用に書き改められそのうち或るものはヨアヒムに依りヴアイオリン獨奏曲に編曲された。今夜放送の第七八番はチエロ曲に編曲されたもので、ハンガリー特有の舞踏形式チヤルダシが、主旋律に用ひられており、ハンガリー音樂の特徴を巧みに傳へてゐる曲である。

四、ヴアルス・サンテイマンタール チヤイコフスキー作曲

チヤイコフスキーが、その極めて敏感な神經質な性質から屢々憂鬱な曲を作つたことは周知のことであるが、この曲も感傷的な甘い旋律が美はしく流れ出る靜かな小品である

五、ザパテアード サラサーテ作曲

作品二十三のスペイン舞曲集中の第六番、イ長調で最高技巧を要求する潑溂とした曲。

宮内省御用酒 櫻正宗 キリンビール 櫻屋商店 電話(3)五二一八番

新國劇の本領！ 舞臺劇「荒神山」
（後七・三〇 大阪より） 瀨戸英一脚色・浪花座中繼

‖配　役‖
吉良の仁吉 島田正吾
神戸の長吉 野村淸一郎
長吉の母おふじ 久松喜世子
仁吉の女房おきく 長島丸子
門井門之助 河村憲和
上州無宿の熊五郎 石山健二郎
長吉の乾分加納屋利三郎 丸茂三郎
小僧 松藏 渡邊正一
仁吉の乾分慶之助 磐城吉二郎
同 三藏 竹田信三
寺津の間之助 小川虎之助
下仁田の大六 關憲太郎
淸水の乾分大政 高木繁
同 小政 秋月政夫
同 增川の仙右衛門 雄島三之介
其他 大勢

「荒神山」大詰、島田正吾の吉良の仁吉と長島丸子の妻おきく

【序幕 勢州神戸の長吉宅】‖慶應元年三月下旬、勢州神戸の長吉の家へ土足拔刀で躍りこんだのは桑名の貸元阿濃德の身内數十人とそれを指圖する浪人門井門之助であつたが目指す長吉は不在で氣丈な母親おふじのために散々に冷笑され蹴づかれ明夜四つまでに街道のお峰の茶屋へ人數を揃へてやつてこいと長吉への傳言を殘して引上げてゆく、歸つてきた長吉には何故の殴りこみか見當がつかなかつた併し斷ふした稼業に長い經驗をもつおふじは亡夫の繩張り荒神山を狙ふ門之助の魂膽と睨んだが臆病な長吉は優柔寡斷せぬ彼我の勢力に立上らうとせぬ、長吉の腑甲斐ない態度に怒り且つあきれたおふじに責められた長吉は鬪志なきからだを無理に起すのであつた

―◇―

【街道お峰ヶ茶屋附近】‖長吉乾分加納屋の利三郎は小僧松藏の助力で阿濃德身内の熊五郎を討ちとめたが兇猛な門之助の劍に仆れる、立去る門之助の勝ち誇つた後姿を眺めた長吉は「厭な渡世だなア」と淋しい獨り言を洩らした。

―◇―

【三州吉良の仁吉の宅】‖新婚の仁吉の家には淸水次郎長の身内大政小政を始め十七人が親分の怒りを買つて二階に隱れてゐた。その詫びを入れに仁吉は悲しむおきくをなだめて淸水港へ旅立たうとするとき、呆然と訪れてきたのは兄弟分の神戸の長吉、彼は阿濃德の妹おきくを女房にもつた仁吉に味方になつてくれと不安な氣持で賴むのであつた聞き終つた仁吉はおきくに離緣狀を渡して「お前にや落度はねえ、たゞ男の意氣地だ默つて出てつてくんな」と、掻き口說くおきくに耳もかさず男の意地を貫いて泣いて出て行くおきくの後姿を見送つた。そこへ大政小政の眞意を確めにきた寺津の間之助は仁吉から話を聞いて「よし、淸水の方の詫は俺がしてやるから殺されたと思つてお前達も仁吉長吉と一緒に荒神山へ出かけ美事極りをつけてこい」と大政小政らに云ひ渡した。喜色滿面の十七人「久し振りに人が斬れるぞ」と、わけて小政は腕なまくつて賴もしい力瘤を叩いて見せる。

日日案内
廣告料 一行一回金六十錢 三行以上 一行一回金四十錢 五行以上 一行一回金八十錢
電話 賣物アリ 電(3)一七八九
電話 賣買 新京東三條通り 電(3)九七〇〇
膽寫 版の大量印刷 膽寫版滿洲一手 電3二四二五
膽寫版印刷 手早い安い綺麗 崇智胡同正光社 電4四一四七
女事務員入用 委細面談 電話3三五八二番
貸家 場所永樂町三丁目 二階建及ビ平家 御用の方は電話(3)二三一
貸間 御希望の方は電話(3)六四三五番へ
代書 とタイプ印書は迅速確實な 門前南洲堂で 電3二六二四へ
寫眞 撮影は 電3四八七七
寫眞 キット御氣に召す 新京日日寫眞部 電(3)二四六六
電話 賣買及電話金融は 共榮社 電話(3)四九三七
上棟式五色旗 ダイヤ街一條 (3)四七五五 關原洋行
自動車 修繕に經驗ある者修繕工、塗裝工、數名採用 新京特別市興榮路一 修理工場 電話(2)二一八八番
米 撫順特産米、並三等米 リプトン紅茶、塵紙糸類、廉價販賣 食料品店 上田商行 梅ヶ枝町四丁目 電(3)四五二八
淋病 自家特製最良藥有 慢性急性者共來店 又は電話あれ詳細說明す 興安大路六〇六 あじあ 電話二一四四一番
建築寫眞專門 ハヤシ寫眞工藝社 新京近埠街四〇六 電話2・三九六三番
文具卸 御報次第商務巡回 十善洋行紙店 電(3)三一九四
●金融● 新京浪速町二ノ一六 (3)六五五〇 福海商事
募集 看護婦 附添婦 家政婦派遣 慈愛看護婦會 安達街三二七 電(2)一五六八
電話專門 賣買、金融秘密嚴守 電話賣買名義共ノ仲介謝絕 錦町第一館ビル二十六號室 公益社 電話(3)二三〇七
十八年の經驗 新京 大福病院
カメラ 交換歡迎中古品賣買 新京東二條通り 大黑屋 電3-二五四八
人を雇はれるなら本會へ 失業者街頭に迷ふものは本會へ 男女を問はず 東三馬路無線電臺下 自彊會本部 電(2)一〇八五
金融 創業五年 新京三笠町二丁目 新興社
電話と金融 賃貸 賣買 …金融即時、長期、秘密 電話賣買其他 ◇確かなアタマ金でお買入れができます 入船町一ノ一九 荻本電話店 電(3)六六七
帳簿專門 三省堂製本所 電話3三三四番 三笠町三ノ九
裁斷師養成外交員及養成員各一名募集 年齢廿七歳迄 希望者は成可本人來談の事 面會時午前九時迄 新京日本橋通三一 富來長洋服店 電話(3)三〇九八番
はなつき
特設骨視機 中央通一五(裕泰號)内 末松接骨院 電(3)二三〇三番
公債ト勸業債券 買入 恩給 簡單便利、秘密利安即時お立替に應じます シン會 新京入船町三丁目九 電(3)二八七五番 出張所 ハルピン一面街三〇
官吏會社員の御方に多少に不拘秘密にて信用御用立致します 金融 興信社 新京新發路十二號 企救莊內裏筋
不動產金融 新京浪速町二丁目十六番地 丸福商事金融部 電話(3)六五五〇番
看板は玉江へ 新京キネマ前 電話3-二八二八
タイピスト生徒募集 邦文タイプ 日本タイプ 綜合教授 永樂町一丁目（ダイヤ街） 安豐號會內 日滿タイピスト學院支部 電(3)六二九五番
家傳お灸 ◎脚氣 ◎リウマチス ◎淋病 ◎胃腸病 ◎婦人病 ◎關節炎 ◎神經痛 ◎痔疾 中央通大阪商船横 ハリ灸專門 淸水鍼灸院 電話(3)六七二七番
裁縫教授 東京仕立 夜間部 晝間部 御教授ス 教師 神谷孝惠 神谷裁縫專修院 敷島町二丁目五ノ四 鐵道ベレス前 電話(3)三一六三
鍼灸 あんま 中央通九 オリエンタル教會下 高橋治療院 電(3)五八六七
トラック運搬 ●貨物及荷物引越 煉瓦、砂、砂石、セメント、其他建築材料一切 大和自動車運送公司 電(3)六九〇八番
溫泉閣 鳥海川 新京一の高級料亭
鍼灸 あんま 新京永樂町三ノ一 一陽堂療院 電話3五八二九番
賀 第七回 寶……
天大阪商船神戸 門司、神戸（大阪）行 ばいかる丸 五月十四日 うらる丸 五月十六日 はるぴん丸 五月十七日 熱河丸 五月十八日 たこま丸 五月十九日 扶桑丸 五月二十日 うすりい丸 五月二十二日 亞米利加丸 五月廿三日 吉林丸 五月廿四日 志あとる丸 五月廿五日 （午前十時大連出帆） 三角、鹿兒島、沖繩行 貴州丸 五月大日後二時 ●切符發賣所 滿鐵及國鐵主要各驛並各地ジヤパンツーリストビユーロー案内所 船車連絡往復切符は汽車二割引、汽船一割引、通用期間三ヶ月 大連より乘船往復切符は復路運賃二割引、通用期間一ヶ月 ●專屬荷扱所 國際各地運輸會社支店 大阪商船株式會社 大連支店 奉天事務所 新京事務所 哈爾濱事務所

學藝

花杏（はなあんず）の便（たよ）り

佐和山一郎

杏の花が開くと
岡を越へて、忘却した思慕の便りが來る
赤い花の便りだ
岡の上に華火が上ると
今年も又タンポポを踏んで
懷しい花杏の便りを待ちませう

と手帳に書き込んで、加麻順吉はカフェーで酒を飲んでゐた。五年前にふられた南滿に住んでゐた女への詩であつたが、相手は今は何處へ居るやも知れない人間である。杏の花の咲く度に花を栞にして之は別れて何年目のやつであると克明に書きつらね次第に失せて行く花の香りを、想ひ出しては貪る樣に吸ひ込むのである。枯れた花の香りは曇つた日にかすかに香ふ程度のものであつたが、加麻順吉は眼をつぶつて、いみじき想ひ出にひたる時、彼の腦裏に浮かび出る女の姿はいつまでも五年前の、緑色のセルを着た女の姿であつた。加麻順吉は次第に歳をとつて行くのであるが、彼の腦裏に出て來る女の顔はいつまでも若かつた。之がせめてもの喜びであり、あきらめきれない原因であつた。

女はどの花よりも杏の花を愛した。誰にも愛される櫻の花などはどうなつてもいゝと言ふ。加麻順吉がそれは君のヤキモチであるとつい口を滑らした事が彼等をして永劫に別れさしめる原因となつたのである。それからいくら謝つても女は一口も口をきかずに一日中あてつけに櫻の花の咲いてゐる所ばかり彼を引きずり歩いて、やがて花の一つ／＼が見わけられない程暗くなつた時に女は「さ、此處でお別れしませう、キッスしても構はないことよ、最後の…」

二人が口喧嘩をする事は決つて珍らしくはないのである。加麻順吉は明日にでもなれば女の機嫌も直るものと、たかをくゝつて「バイバイ」と手を振つて別れたが、女はそれつきりいくら彼が手紙を出してももうやつては來なかつた。人からちやほやされることが嫌ひで、從つて春ともなり一せいに花が咲き出して、誰も彼もが櫻の花を絶讃するのを女は性格の上で極端にそれを嫌ひ、大木の下に小さくなつて薄赤い花をつける杏を溺愛したのである。その街では梨の大木も枝一杯花をつけるし、アカシヤも六月が來ると房々とした花を垂らして、ふくよかな香りを街中に撒くのであつたが、その樣な花には見向きもしなかつた。散るにしても櫻の花の如く、意張つた散り方をせず、散り惜しい樣にぼたり／＼と落ちて行くわびしい有樣がこよなく好きで、どうかすると眼に涙をためて一日中杏の木の下に坐つて日を沒る事さへあつた。加麻順吉は仕方なしにつき合ひ宵闇が迫つて、彼が大きな欠伸をすると女は涙をボロボロと落して「順ちやんには私の氣持がわかんないのね」と云ふ。「だつて意味ないよ、咲いたら散るのが當りまへさ。僕は四六時中君の事ばかり考へてゐるのに、君は僕の氣持より杏の花を想つてゐるんだからね、まあいゝさ、その内に僕の氣持も君のその『弱き者を愛する』と云ふ主義に同化する事だらう。さ、歸らうお巡りさんにめつかると五月蠅いからね」

萬事この調子であつた。それが二年も續いたのであるが或日「私杏の花と心中しやうかしら」と女がふと言つた事が若い加麻順吉の氣にふれた。「勝手にしたらよからう、櫻の花があまり綺麗だからヤキモチを妬くんだろ、杏の枝に首をくゝつたつて花は咲かないよ」と云ふと女は眼を見張つて、じつと加麻順吉の顔を見つめた。その眼には次第に涙が湧き、これは少し云ひ過ぎたと考へたが行きがゝり上「僕の顔に墨でもついてるのかい?」と云つてしまつた。それつきりである。

別れた日が丁度今日であつた。今日と云ふ悲しい日が來ると、毎年彼は酒をのみ、若かりし日の事を次々に想ひ浮かべ、一人でつぶれる迄飲むのである。「あの女の氣持はよく僕にわかるよ。杏の花を除いたら總て僕と一身同體だつたからね」等々譫言の樣な事を連發するので、女給が「それ何の話よ、杏の花位あたしだつて知つてるわよ、ちつちやくて汚ならしい花ね」で云ふと彼は、酒で赤くほてつてゐる顔を更に赤くしてどなる。「馬鹿! 貴樣達にあの女の氣持がわかつてたまるか」「あーら御馳走樣、この次いらつした時に杏の花を買つときますわよ」と彼の怒氣天を突くの劍幕に恐れをなしてから云ふ。すると彼は「へへへ」と氣狂ひの樣に笑ひ「杏より櫻の方がなんぼいゝか、大和心と杏花、なんて云はなかつたからね」「あらあんた泣いてるの?」「煙草の煙が眼に滲みてね」

昭和九年の春迄は、西公園からまつすぐ南の方へ行くと杏花村と云ふ部落があつて、夏の始めになるとそこの岡一面に見事な杏が花を咲かせ、加麻順吉は、土曜の半日と日曜の一日をそこで暮したが、國都建設の進展した今では、そこはもう町の眞中となり、今は唯西公園の貧弱な杏を眺めて、昔を忍ぶよりほかない樣になつた。悲しい事ではあるが諦めるより外はなく、青草の上に獨り寢轉んで流れて行く雲を見送るばかりであつた。

そこで——

加麻順吉の友人達が彼等の今度發刊する詩集の題號を「花杏」にしようと同人會議に提議し、可決させたのも、云はゞ詩友加麻順吉を慰めると同時に、彼の華々しかつた初戀の滿五周年記念を祝する（?）意義あるものにしたかつたからである。それが可決された夜、哀れな永久失戀詩人加麻順吉は友情に感激してかくの如く醉ひつぶれ、アンズ、アンズと謎の樣な事を口走つて掛りの女給を困らしてゐた。（五月九日記）

信心銘（一）

塩谷壽石

「至道無難」

學藝消息

△胡東曉氏　北平美術學院卒業の同氏は齊東野人の別號を有し、さきに東京に遊び諸知名の士の贊助を得たが先般來新京に來り書畫揮毫を以つて滿洲國美術界のために貢獻せんと揮毫に努めてゐる

コンタックス寫眞展の感想

—力あるリアリズム—

八、九の兩日、記念公會堂でコンタックス作品展を觀た。それは、一つの寫眞器商による企業的なデモンストレーションであつたのだらうが、並べられた作品の數々を見てゆくと、アマチュアとしても愉しい享受のひとときを過すことが出來たのであつた。

諸作品を通じて私の感じ得たところは〃やはりリアリズムは強い〃といふことであつた。むろん、私は或る風景の雲を撮るにはフイルターがかけられたことを知つてゐる。或る顔の表情の表現のためには、特殊な電燈が點ぜられたことを知つてゐる。だが、結局、一つの創作として形成された寫眞を貫いてわれわれの眼に訴へるものは創作の全過程を貫くリアリズムの精神である。

對蹠的なものとして、單に表現の珍奇を狙つた顯微鏡寫眞や、廣告技術だけの作品もあつた。それらはそれらとしての效用を持つてゐるには違ひない。だが、われわれに強くはげしく訴へるものはそこに見出し難い。われわれは手品をその面白さの故に愛することもあるが、しかしそれはただ一瞬のものである。烈々たる人生、はげしく搖れ動くわれわれの生活—カメラを通しての世界でも、われわれはそれをのぞむのである。

新京でもまたカメラ祭などが行はれるそうだ。われわれは興味と期待と兩々半ばしつゝその成果を待つことにしやう。（繪畑寶曼）

官場現形記（53）

李寶嘉作　大内隆雄譯

＝第五回の八＝

三荷包は考へ込んだのであつた、なんとか仲直りをしなければ眼前に五百兩儲け損つてしまふ。

「事件は九江府から起つたのでしてね、私は弟としての扱ひをして貰つたらいいのですよ」

さう言つて事の仔細を語れば「そりや私たちも知つてゐます」

と二人は言つた。三荷包は、「若し兄貴が二千兩で承知するんだつたら、仲直りしませうよ。だがまだ頑張るんだつたら、私はやつぱり財産分配を要求するだけだ。そして私は直ぐ出て行く。兄弟附き合ひはしないから——」

「まあ、さう言はなくても、あなたの仰言るやうになるやう說得しますからさ——」

斯くて三荷包は、他の連中と一緒に兄の部屋へ行つた。皆んなは立上つて彼を迎へたが、兄だけは椅子から動かなかつた。これを見ると三荷包は又してもムラ／＼としたが外の者が傍にゐるし、どうすることも出來なかつた。舅の爺さんが取りなして言つた「兄弟同士、ざつくばらんに話し合つたらいいんだよ、他人に心配させてはいけない、わしは昨日から今日まで、おまへさんたちのおかげで飯もタロ／＼食はん、さあ、弟の方から〃兄さん〃と言ふんだよ、兄弟仲よく、それで事はすむぢやないか!」

三荷包はこの時、滿腹の不滿を有してゐたのだが、仕方無しに、堅苦しい顔付をして首をぎくてりやつてから、大急ぎで言つた。一言だけ——

「兄さん!」

何藩台はそれに答へなかつた。その時舅の爺さんが二筋のあごひげのある口さきを開いてワハヽと大きく笑つて言つたのである。

「よろしい、よろしい、これであんたたちも平常の兄弟にかへつたわけだ、わしももうこれで飯が咽喉通ることになつたよ」

何藩台もこれを聞いては、人々が自分たち兄弟をどう言つてゐるであらうかと考へ、いささか顔あからめたのであつた。そこへボーイがやつて來て

「玉山縣に新任の王夢梅さんがおいでになりました」

と告げた。この男は、三荷包が中に立つて、一萬二千兩捲きあげた上得意であつたのだが、赴任することになつたので今日挨拶に來たのである。

何藩台は取次がれた名刺を見ながら、やつぱり弟にも好い處があるんだといふことを考へ、思はず顔には柔和な表情が現はれた。服を換へながら弟に言つたのである。

「わしは客に會ふから、お前はみんなと話してゐてくれ」

一同は

「いや、私たちはもう失禮しませう」

さう言つて出て行つたのである。

何藩台は出て來て客に會つた。

原來、この新しい玉山縣の看板を掛けたところの王夢梅は、役人としてやり手の方であつた。半年前には、厘局に數ヶ月勤めてゐたものであるそれが餘りにひどく取り立てをやるものだから、民怨沸騰し、無數の商人が省城に來て訴へるといふ始末であつた。それで牙厘局の總辦は直ちに事實を調査させ、彼の職を奪ふとともに實際に調査に當つたものを呼び付けた。しかしその間にうまく工作して、停職一年といふことでうやむやになつてゐたのである。そのあげくが、藩台にうまく取り入り、今度又新しい職に就くやうになつたのだ。それにはむろん相當な資本を投じた。で求むる所有れば必ず應ずるものありとなつたのだつた。（つゞく）

爆擊機

産婦人科　堀山醫院　新京蓬萊町一丁目　電話(3)3180番

御旅行は旅館は　名古屋ホテル　本店 新京　支店 吉林 ハルビン

講談倶樂部　六月號

新花柳小說　新柳櫻（しんりうあう）　大問題篇　久米正雄先生　近來の傑作!

父（ちゝ）の異變（いへん）を胸（むね）に秘（ひ）め、榮冠（えいくわん）を目指（めざ）して戰（たゝか）ふ哀（あは）れ乙女（をとめ）!

★あゝこの健氣な乙女の意氣と熱を見よ! 呪はしき父の異變を聞き乍ら、學校の名譽の爲に、悲しくも一人胸に秘めて起つその雄々しさ! 榮冠の蔭にこの大悲劇! 斯くして美貌の乙女、三野村ミサ子の生涯に、受難の幕は切つて落された。感激と昂奮を覺えしめる問題となつて大評判、校名のモデルは果して誰か作者秘藏の力作!

大長篇讀切り　生きてゐる半平太　白井喬二先生の大傑作!

「おゝ、貴樣は半平太、生きてゐたのか」驚愕の聲……見よ! 再生の月形半平太を繞る戀と劍の幕末大秘帖、眞に痛快無類の名小說

探偵小說　綠衣の鬼　江戸川亂歩　嶺田弘畫　洞窟中から消えた夏目菊子、意外な大犯罪突發

現代小說　愛の山河　加藤武雄　伊東顯畫　戀の悩み、愛の苦しみを描く戀愛小說の最高峰

俠客講談　縺れの白瀧　神田ろ山　井川洗厓畫　瀕死男の懷中を探る妖艶な美女の正體は?

角界の新人　笠置山出世物語　大學出のインテリ力士として大錦旗下に氣を吐く笠置山の血涙記れる出世物語!

大相撲寫眞畫報中の名寫眞　大入道をさし上げた大岩の大力!

▲時代小說　陽出づる艸紙……白井喬二
▲幸運の鍵は　島の娘……黒岩涙香
▲何者女の　あばれ熨斗……長谷川伸
▲寶塚花形噂の噂　寶塚歌劇花形の面白い評判記

落語　▲空氣枕……柳家金語樓　笑ひの虫がお腹の中で擬水玉の樣に轉げ廻る傑作落語。
▲夢八……三笑亭可樂　讀み出したら誰でも破顔大笑、鬼でも笑ふ面白い名落語。

◎怪男俠傑　花和尚魯智深……神田伯龍
◎戀慕悲曲　裏街の兄哥……水門玉吉
◎情艶熱火　新月風流隊……三上於菟吉

▲六月號　面白珍聞
▲映畫界うはさ話
▲漫畫　頓田さんとその家族
▲家庭餘興娛樂づくし
▲聯珠・詰將棋懸賞新題

特別附錄　大相撲寫眞畫報

女性哀史　裁かれる人々　瀨戸口寅雄　法廷實話!

時代小說　返り血の留吉　村上浪六
妻の危機　氣紛れ天使　丸尾長顯
運命悲劇　血涙二十年　原巖
時代小說　自雷也小僧　吉川英治
現代小說　戀愛白道　菊池寬作

犯人探し懸賞小說　妖魂　横溝正史
▲家庭圓滿　ニコ／＼畫報
▲大笑ひ漫畫文庫
將棋上達の秘訣　木村八段

◎定價五十錢　送料三錢　東京小石川　大日本雄辯會講談社　振替東京三九〇

喘息　ツジアスト

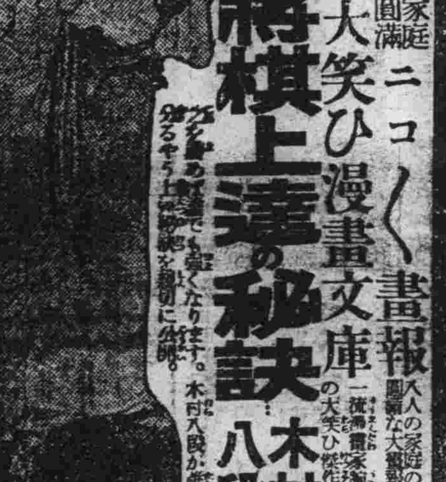

京都帝國大學教授　醫學博士　寬治氏創製

最新治療劑　氣管枝喘息

本劑は
肺組織の喘息毒物破壞作用を增進する甲狀腺劑
肺毛細血管の收縮及滲出抑制の理想的藥劑「アドレナリン」及「エフェドリン」「腦下垂體後葉ホルモン」
肺靜脈の痙攣を緩解する藥物中最も強力なる「パパベリン」
此等三種藥劑の協同作用に基きて
より一層顯著なる效果を發揮し而も何等副作用なく完全に其目的を達し得る「理想的最優秀喘息治療劑」なり。

御申越次第贈呈　博士著「喘息の治療方針」

大阪市東區道修町　株式會社　藤澤友吉商店　支店＝東京、京城、大連

春ぽかつく暖氣にフラ〳〵居眠りの出る弛んだ身體をぐつと引締めると

止つた時計にネヂをかけた樣に活氣づく

【春】暖の時候に、骨節が弛るんだ樣にダルクなり、頭がボンヤリ、居眠りやアクビが出て、勉强にも事務にも疲勞倦怠し易いのは、精力根氣が衰へて居るからで

【花】見に行つた空家に泥棒がはいるが如く、身體の衰弱に色々の病氣が付け入るので、冬よりも却て感冒をひき易く、コジレて餘病を引起したり、持病が再發したり、

【胃】腸の働らきもダレて、口中が粘つたり舌苔ができて、食慾進まず榮養が衰へ、身體がやつれ力がぬけたり、少しの運動にも息切れしたりする

【空】家へ泥棒が忍び込んで居ても、主人が歸つて來ると、雲霞の逃げ去る如く、虛勞衰弱の身體でも榮養がよくなり、新鮮なる血液が盛んに循環して、身體が丸々肥りシンから

【强】壯力がつくと、病などは何處へやら、弛るかつた身體が引締つた樣に、筋肉に活動力が緊張して、疲勞倦怠を知らず、面白く能率が進み、頭の工合もよくなつて、夜分はスヤ〳〵

【安】眠熟睡して腦力增進し、日常の生活氣分まで快活になるものであるが、思ひ當ることは、貴重なる滋養强壯劑の養命酒を朝晩少しづゝ養生に愛飮すると、成程實によいものだと、感心した人々の好評てます〳〵有名でありますから早分りに御體驗下さい。

頭が重く朦朧した

憂鬱氣分を忘れ丈夫になる

岡山縣　本島敏夫

私は當學校で敎鞭をとり、夜は原稿を書くので、何時も睡眠時間が少ない爲、常に頭が重くて朦朧とし欠伸や居眠りが出て、身體は何處ともなく倦く、氣分は憂鬱になり、夜分は寢就きが惡くて午前三時頃になつても全く眠られず苦しむので、醫師の診察を受けますと神經衰弱と診斷されました、全く仕事が嫌になり、學校も止めて二三年轉地療養し樣かと心配してゐました處、フト友人の藥劑師が養命酒を奬めてくれましたので早速買求めて朝晩飮んで居りますと、次第に頭がハツキリして筋肉は彈力的に緊張し、短時間でもグツスリ安眠できる樣になり、氣分が爽快となつて潑剌とした健康體となり、今では如何に無理しても堪へ得られるのに自分ながら不思議に思つて、感謝して居ります（十年十二月廿日受付）

小瓶進呈

【貴】重なる深山仙藥にして芳香美味で迚もうまくて飮みよい事を紹介する爲、養命酒試飮用小瓶一本を無代で送呈しますから東京澁谷區上通四丁目六番地養命酒本舖出張所へ宛てハガキを御出しあれ。

滋養强壯劑として
◆强腦强精の目的
◆神經衰弱の人
◆產前產後の婦人
◆虛弱體質の人
◆胃腸衰弱の人
◆根氣薄弱の人
◆不眠・息切れの人
◆呼吸器羸弱の人
◆疲勞倦怠の人
◆貧血冷込みの人
◆病後恢復期　等々

信州伊那の谷名產
製法日米專賣特許
鹽澤家傳
養命酒
●全國有名の藥店、百貨店、食料品店にあり。
・御注意・ニセモノあり專賣特許鹽澤家養命酒の文字に特に御注目の上お求め下さい。
大日本・信州上伊那郡南向村大草
釀造發賣元　養命酒本舖天龍館
大日本・東京澁谷區上通四丁目六番地
出張所　養命酒本舖出張所
電話青山五三九八番
振替東京六八八五五番

母乳そのまま
小兒科大家擧つて推奬
よいこなおちち
森永ドライミルク

御料理　水月
御料理　大吉　富士町ニ　電(3)三一八九
永樂
御料理　東明　吉野町　電(3)二一一七
蓼の家

假設々備請負
ボツ〳〵陽氣が好くなりますので縣人會とか運動會其他諸催し物の設備一切を請負ふ店が左記に開店しました電話で御用命次第御伺ひ致します
新京富士町二ノ一六
金十公司
電話(3)二九八二番
西公園其他で當店の設備等は特に御相談に應じます
（御貸丸太・アンペラ・ゴザ）

新京日本橋通三七（滿鐵電話）
濱田医院
內科　外科　皮膚科　花柳病科
入院隨意
診療時間　午前八時ヨリ　午後八時マデ
日曜午後休診
急救の場合は時間外診察にも應じます
電(3)二八七三番

優秀な技術　美術寫眞
小西寫眞館
新京大經路西三馬路角
小西吉雄
電話(3)二一九三九番

○廣告の御用命は……電話三＝三三〇〇番へ○

石田洋服店
祝町二丁目三十一
電話(3)三七二六番
三六年春物新柄　豊富着荷
絶對他店の追從を許さぬ最新型仕立入念安價迅速
春服の御用命は是非弊店へ

皮膚科　泌尿科　外科　性病科
同仁醫院
新京富士町二丁目一六
電話(3)二六〇六番

品質本位
やまき呉服店
吉野町二丁目角
電話3三八〇五番

高級サラダ・フライ・てんぷら用・
日清サラダ油

新聞は朝日　お買物は朝日の店
新鮮に潑溂と……全店躍動……
アサヒ百貨店
店內御自由に御高覽くださいませ
本店　東二條通新キネマ前　電話3二三四二番
支店　興安大路四二三　電話2三七六一番

返品自由　返金
世帯道具の加藤陶器店
電話三一六五八三
電話三一四八三八番

低床式バス　シヤシー發表
ホヰールベース131吋及び157吋

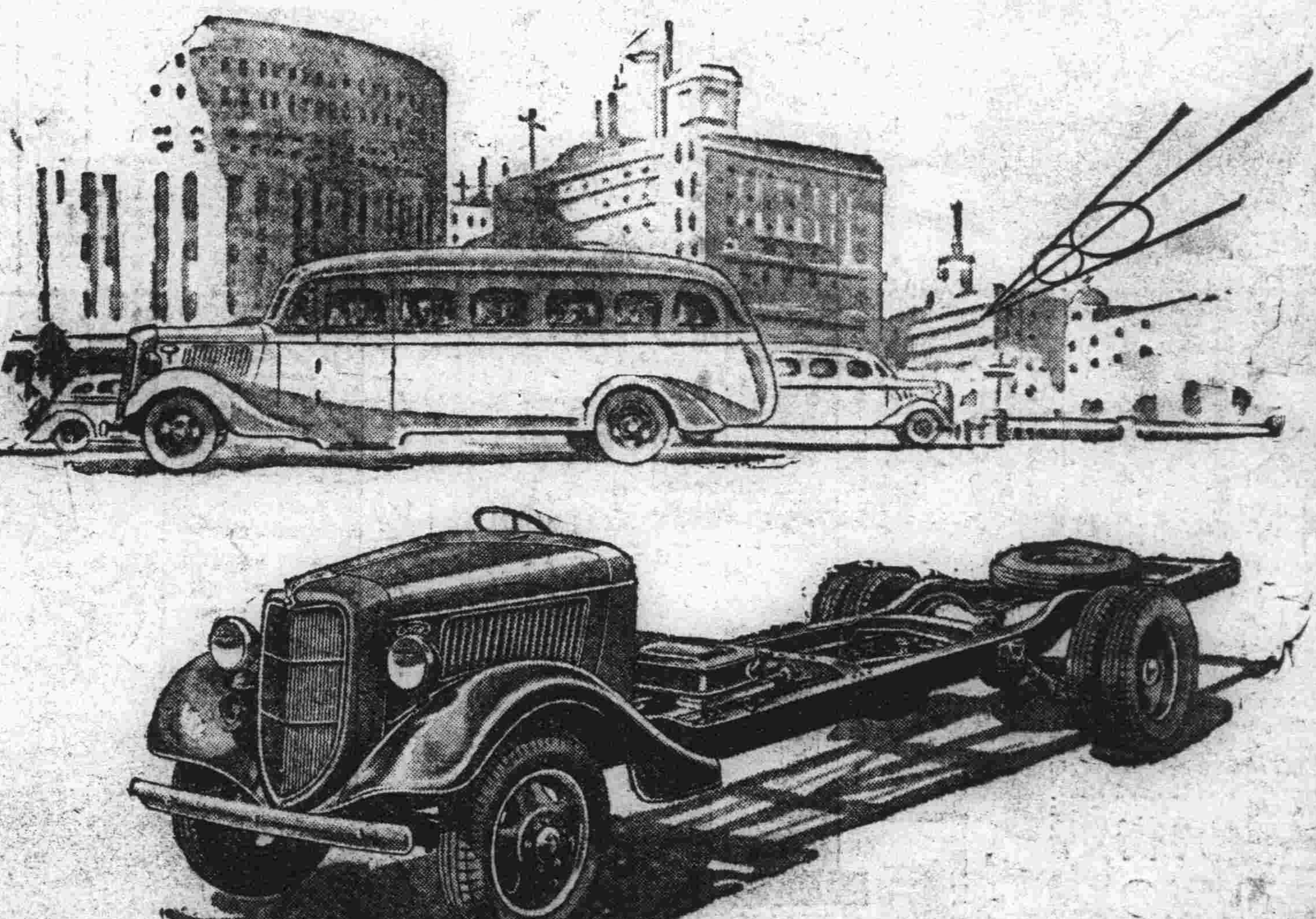

弊社は今回特に日本向バス　シヤシーとして本格的な低床式のホキールベース131吋と157吋のものを製作しましたからいよいよこれを各位に提供致します

是等二種のシヤシーは最近發表致しましたホキールベース185吋のものに加へた新製品で、フレームの高さがボデーを架裝して地上610粍以內のものを御希望の方々のために特に設計したものであります

これ等三種のシヤシーの內より各位はその運轉狀態に適應した最も優秀で經濟的なバス　シヤシーを選擇されることが出來ます

横濱　日本フォード自動車株式會社　子安

Ford

株式會社　滿洲モータース　新京支店

新京八島通二三

本社　大連市秋月町四番地

支店　奉天千代田通三八　哈爾濱埠頭區新城大街五

われ等の平和境を亂す者は誰ぞ！
相も變らぬ困つた愛犬家
西公園當局の惱み

青葉と水を慕つて西公園に集る市民の數は日毎に増へて到るところ和やかな情景を展開してゐるが公園監視の手薄に乘じて此平和境をみだすもの例へば美事に咲いた杏や李の枝を無殘もぎとつたり子供の浮動具を大きな顏して大人が獨占したり、相當目にあまる沒常識な行爲が見うけられ事務所でも手を燒いてゐるが、なほ困つたことは過般猛犬が這入つて鹿を嚙み殺した事件があつてから事務所では愛犬を牽ひての入園はかたく取締つてゐるにもかゝわらずひそかに愛犬をつれ込むもの一日に數名を下らず事務所では取締上からゝる者に對しては今後發見次第犬を押收する方針に出るもの如くである

春のお祭近し ＝春季大祭を目の前にして多忙をきわめる市內の提灯屋さん＝

兩二等兵戰死

【安東十二日發國通】十二日午前九時頃安奉線高麗門西北方十キロの鐵道線路附近に於て金山曹長の率ゐる〇〇名は南下中の閻生堂匪二百を發見寡兵を以て之に猛擊を加へ潰走せしめたが、此戰鬪に於て二等兵出口館吉同三橋國十兩氏は戰死を遂げ、金山曹長、柳澤一等兵は負傷した

興京縣下で わが方三名死傷

【奉天國通】岡部部隊入電に依れば、糸井〇隊は興京縣分山樹嶺を占領中の紅軍匪約百を十一日午後一時より攻擊、激戰六時間にして匪團に大打擊を與へたが、此戰鬪に於て

戰死　歩兵一等兵　石田三郎（原籍新潟縣）

重傷　歩兵一等兵　高野傳（原籍福島縣）

同　渡邊三郎（原籍新潟縣）

を出した

ソ聯と連絡 共產黨宣傳部長捕る

四月二十八日饒河縣共產黨宣傳部長王可文を縣城內に於て捕縛取調べの結果ソ聯當局と密接なる連絡を取り武器彈藥其他の支給を受け或は部下をソ聯共產學校に入學せしめてゐたことが判明した即ち

一、康德二年三月ビギンに於て小銃彈藥六百發、同年十月ハバロフスクに於て小銃彈藥四千六百發、同年十一月饒河對岸ソシリエフスカヤに於て食鹽二十フードをソ聯より購入す

二、昨年九月高木〇隊とシンコードに於て戰鬪の際李學萬匪は九名の負傷者を出したが之をソ聯領ビギン病院に入院せしめ治療す

三、本年一月七里星に不時着したソ聯飛行士を李學萬の部下が饒河對岸のワシリエフスカヤに護送、之が代償として大型拳銃八百挺、毛皮外套四着、防寒靴四足其他馬を受取る

四、共匪をソ聯共產學校に代る〳〵入學せしめてゐる

"吉ブラ"に御注意
車馬での縱橫斷は絶對禁物 但し夜間七時から

吉野町一、二丁目通りは既報の通り兩側に夜店が出て人出も多くなるので新京署では午後七時から同十一時までは馬車、自轉車、洋車、自動車など車馬による縱斷は勿論東一條通りを始め演藝館橫丁、八千代館橫丁の橫斷も嚴禁してゐるから一般に注意されたいと

濱松一中で中毒騷ぎ

【濱松國通】靜岡縣立濱松一中では十日の運動會後茶話會を開き生徒及來賓に紅白の餡餅（濱松市鍛冶町三好野納品）を頒つた所之を食した生徒及來賓職員等が猛烈な中毒を起し大恐慌を呈して居るが、中毒のため六名は十二日迄に死亡した、此外錦織一中校長等五十名は重態で患者は學校側六百、一般側七百、合計千三百名に達し、同校では三日間休校する事になり、濱松市及縣衞生課では應急措置に必死となつて居る、尙十日外出した濱松高射砲聯隊の兵士六名も飛行聯隊の二名も同じく三好野で紅白大福餅を食ひ歸隊後下痢を起し重態のため十二日濱松衞戍病院に收容された

鳴、鷸、田鳴、鶉が獵天狗を招く？
來る十七日陶賴昭で競獵大會

新京驛、ツーリスト・ビューロー並びに新京獵友會共同主催で來る十七日（日曜日）京濱線陶賴昭において第二十七回競獵大會を開催することゝなつた、時期はまさに鳴、ハン、田鳴、鶉等の眞盛りで久しく待望の獵天狗連にとつてまたとなき福音であらう、獵場は京濱線陶賴昭驛より十丁の地點で、出發は十六日午後十時新京驛發十七日午前二時半着、驛前旅館に少憩の後いよ〳〵同三時半より出獵となり歸着は同午後七時四十五分である、會費は四圓、採點方法は田鳴、小鳴、大鳴一〇、鶉一〇、赤目ハン一〇、ハン二〇、鴨三〇、其他採點せず賞品十等まで、等外にも粗品の進呈がある、申込みは新京驛、ツーリストビューロー、新京獵友會である

橋本部隊長戰死 九江、八號合流匪擊退

【ハルビン國通】山川部隊の橋本部隊は十日午前十一時五十分木蘭縣城西北方廿四キロの萬寶河子に於て九江、八號の合流匪約四十と交戰、この戰鬪に於て歩兵特務曹長橋本幸（原籍滋賀縣東淺井郡虎姫村）は壯烈なる戰死を遂げたが敵の損害は遺棄死體十五、小銃三、同彈藥一三八、拳銃一同彈藥五である

通化南方の楊匪討伐 近く徹底的に

【奉天國通】第一軍管區司令部では昨秋以來通化南方地區にある楊匪が同方面に共產地區建設を企圖し愚民を煽動して暗躍中との報を得たので、四月下旬通化西南方地區に於て第一教導隊騎兵隊混成第二旅部部隊及び歩兵第三團をして討伐實施した結果、同方面の情勢が明瞭になつたので滿洲國軍は近く楊匪の徹底的潰滅を期して大討伐を行ふ事となつた

閻生堂匪全滅目睫に 完全に包圍

【奉天國通】去る九日我が金子部隊の大打擊を受けた閻生堂、羅北軍等の合流匪はその後我が軍の急追を逃れ鳳凰城東北方約二里の拠點に據り勢力挽回を企圖しつゝあつたが早くも之を察知したる我が金子、中代兩討伐隊は十二日同匪團を包圍し目下匪團と交戰中なる旨當地國部〇隊司令部に入電があつた、東邊道に猛威を振つた閻、藻合流匪の全滅は最早時日の問題となつた

人氣者壽搖彩票
頭彩一萬九千六百圓は確實 五萬圓を賣り盡す

和やかな春風と熱狂せるファンの波に乘つて飛ぶ樣な賣行を示して居た問題の人氣者壽搖彩票（大ガラ）は旣に發行總額五萬圓を代買人に賣盡し斷然從來の不振狀態を脫し只抽籤日の來るのを待つ許りとなつた、今回は壽搖彩票發賣以來の最高レコードにして其の配當金額も最小限度頭彩一萬九千六百圓は決定的であり出走馬の數に依つて尙增額することがあるから尙一段と興味は深められた、雨天其の他の關係で延期のない限り來る五月十七日の第三日曜日に行はれる奉天國營賽馬春季第一次抽籤古馬優勝レースの時抽籤に依りそれ〳〵の幸運者が決定するので無かし當日の奉天賽馬場は盛觀を呈することであらう、猶次回の壽搖彩票は矢張り五萬圓を新京秋季第一次賽馬會に付て六月上旬發賣開始と決定した模樣である

東陵の春を探る スピードの旅
往きは空、還りは「あじあ」 滿鐵の新しい試み

【大連國通】滿鐵では將來空と陸を連絡するスピード旅客の輸送に備へ、これが實際的資料を得る爲、來る十七日の日曜に旅客機と特急〝あじあ〟を利用するハイスピード奉天東陵遊覽旅行を行ふ事となつた、往路は午前十時旅客機で周水子を出發、午前十一時半奉天着と同時に自動車で東陵に向ひ東陵の春色を探つて午後五時四十分奉天發〝あじあ〟で大連に歸つて來る事になつてゐる、費用は一人卅圓旅客機が一臺だけなので會員も六名に制限されてゐる

文化研究院 實現間近し

文教部にては過般來東邦文化歷史を研究し滿洲國文化の高揚、國民精神の涵養に努める主旨の下に從來の文化事業機關を解體し新に奉天博物館內に滿洲文化研究院を組織し以て滿洲文化の歷史、言語、文學、宗教、法制の根本的諸研究に乘り出す事になり曩に原案を脫稿法制處に送致し目下同處に於て審議中で近く通過を見る筈であるが、開設の曉は日滿兩者より各部門の專門家を招き積極的滿洲文化の研究に着手する豫定で學界より非常なる期待をかけられてゐる

建國記念運動會 打合せ會議

滿洲國建國記念新京大運動會の具體的打ち合せ會議は十六日午後一時半から滿洲國文教部會議室に於て開催されるが同會議にて運動會の種目並に競技方法、聯絡委員選出其他の決定を見る筈である

迷ふ羊に救ひ
安住求むカルムイキー人 滿洲國に移住要望

【奉天國通】當地關係筋へ入つた情報によればロシア革命後白系露人と共にオレンブルグ方面に逃れ現在パリの郊外に居住中のカルムイキー人種は最近ソ佛協定成立後フランス官憲の壓迫が次第に加はりつゝある爲め安住の地を求めて一族を擧げて滿洲國に移住する事になり先づ一族の代表イワンミハリノフ氏は過般來滿、滿洲國政府に許可方申請した、滿洲國としても恐らく此の迷へる小羊に救ひの手を差延べるものと見られる

東京商品の滿洲進出 町田主事駐在

東京市產業局新京出張所長の椅子は山本前所長歸國後空席の儘となつてゐたが、この程產業局勤務主事町田克己氏が任命され、去る十日東京より着任した、同氏は多年東京市役所の勸業方面を擔當せる斯界のエキスパートであるが、東京市はこゝ一ケ年程の間に新京始め天津、上海、雄基等の樞要地に產業局出張所を設け東京商品の海外販路開拓に努力しつゝあり、今回又同氏の如き上級吏員を起用せる事は同市が大東京實現を機會に從來の消費都市視されてゐた帝都の面目を一新し生產都市として飛躍すべく積極的工作に入つたものとして注目されてゐる

哀し、三氏の遺骨 きのふ新京に着
あす軍人會館で社葬を執行

既報、昨年八月社命を帶び佳木斯北方鶴崗發電所の建設工事現場に赴く途中約三百名の共產匪の襲擊を受けて拉致され消息不明のところ約半歲後の今日無殘な遺骸となつて發見された滿洲電業公司工務部工事課藤井延好、川副五郎兩氏並びに大林組現場主任上戸氏の三柱の遺骨は十二日午後三時四十分着列車でハルビンより到着した

驛第二ホームには入江電業副社長以下各幹部の出迎へあり、電業社員捧持の遺骨三體は稻川驛長の先導にて驛前に出て、出迎への電業公司員滿洲炭坑會社員大林組員其他團體約六百名が驛前廣場に肅然と整列する中を通過し、自動車にて十一路曙町大正寺に至つたが十二日夜は同寺に安置の上各關係者參列してしめやかに盛大な御通夜が營まれたなほ十四日午後三時より日滿軍人會館において右三氏の盛大な社葬が執行されることゝなつた（寫眞は新京驛を出る遺骨）

入京した

シャムから滿洲國視察

訪日中のシャム國防省經理局長モムスニット大佐、燃料課長ナイワユット大尉、理學博士トクラバヌコーン氏一行は二十一日滿洲視察の途中來京する豫定である

警備隊招待 石川縣人會で

石川縣人會では十日午前八時半より午後五時迄軍人會館に新京警備隊全員を招待慰問の爲映畫、少女舞踊を行ひ茶菓の饗應をなした、來る十七日には午後六時より新京警備隊石川縣出身將校を同じく軍人會館に招待の筈

今村副長一行けふ歸京

出張中の今村參謀副長、田中中佐、松澤大尉は十三日飛行機で歸京の豫定

勝太郎一行 衞戍病院慰問

來京中の小唄勝太郎、德山璉小林千代子等一行は十二日午後二時卅分新京衞戍病院を訪問し、傷病兵慰問のため「ハアー」の會を催し、待望の傷病兵及軍關係の家族多數參集し賑る盛會裡に午後三時卅分終了した、尙一行は同四時十分國務院を訪問張國務總理に挨拶をなし終つて記念撮影をなした

深町醫院
皮膚科 性病科 醫博 深町穗積
ヒニョウ科 醫學士 長谷川榮之助
內科 小兒科 醫學士 水澤衛
耳鼻咽喉科 醫學士 松村義雄
外科 醫學士 久場長幸
產科 婦人科 醫學士 河野省二
齒科 九齒 醫學士 鄕閑之助
新京梅ケ枝町日通り八七 電話三-四一三三 三-六六六八

陸大專科生 戰史研究に來滿

【奉天國通】陸軍大學專科學生十八名は岡部少將に引率され滿洲戰史研究のため來る廿日安奉線經由來奉、一泊の上北行することとなつた

西廣場父兄總會

新京西廣場小學校の父兄會總會は十二日午前十時五十分より同校講堂に開催、瀬川校長の開會の辭および昨年度の決算報告あり本年度新評議員の推薦をなして同十一時半終了した

長女出產のお祝ひに寄附

特別市表和胡同代用官舍百四十號濱田ヨシさん（二六）は長女出生を記念し警察官慰問に三十圓、在滿軍人慰問に三十圓、防空獻金に三十圓それ〳〵寄附し十二日午後新京署に屆けた

河久へ新茶入荷

宇治の銘茶の老舖內三笠町三丁目の河久に新茶の荷の走りが入つた、色、香、ともに今年は上出來、一斤三圓である

モナミ美給連挨拶

市內三笠町サロンモナミでは今回新しく東京銀座より五人の美給さんを迎へたので、十二日午後代表者ナ、子さんは一同を伴つて挨拶に本社を來訪した

廣告

女給さん續々廢業 取締營業調べ

四月中の新京警察署管內に於ける取締營業關係の廢業及び開業者は左の通りである

	開業	廢業
宿屋	一	一
下宿		一
飲食店	一一	一二
カフェー	三	四
藝妓	二一	三二
酌婦	三〇	三二
俳優	三七	三四
女給	三七	八六
ダンサー	八	｜
古物商	三	二
露店	三八	｜
代書業	三	｜

フミちゃん雲隱れ

北海道上川郡東旭川村生れ元酌婦飯塚フミ子（一九）は吉野町二丁目六番地紹介業上村兵一郎氏方に前借一千六百五十圓を殘したまゝ去る十日家人の寢靜つた隙に窓から飛び出し行方を晦ました

英國閨秀作家ハ女史來朝

【東京國通】イギリス政府の保健省調査局長夫人で英文壇で知られてゐる同國ペンクラブ會員ブーベル・ハンター女史は令孃のローザアンさん（十七歲）を伴つて廿一日朝

間諜マタ・ハリ
グレタ・ガルボ主演 ラモン・ナヴァロ・ライオネル・バリモア
オール・メトロ・週間
11日より 50sen
今日限りの命
ジョーン・クロウフォード ゲーリー・クーパー フランチョット・トーン
怪物團
豊劇

全滿各新聞廣告取扱 国通 圖案文案 滿洲國通信社 製版作製 電二四六二〇

移轉御挨拶
今般業務擴張の爲め曙町二丁目に移轉致し候間何卒倍舊の御引立御用命の程御願申上候
曙町二丁目 森自轉車商會 電話(3)四七三九番

新茶 大走り 賣出し

河久商店 電話三二〇四番 三笠町二丁目

味自慢のでん樂 季節料理 折詰弁当 出前迅速
羽衣町一丁目富士屋旅館横入 此花ピーラ 電(3)四八五九

姙婦診察 助產應召 姙產婦預
宅診往診隨時 宇野助產婦
主任產婆 宇野ノブヨ
ダイヤ街永樂町一丁目四（八島通東入二軒目）
電話三-五九四七番

開院
祝町三丁目新京キネマ向青陽ビル二階
羽牟（ハム）眼科醫院
醫學士 羽牟武志
電話（3）四二五五番

銘酒 白鹿
黒松白鹿姉妹酒！ 灘代表銘酒は是れです 絶對二日酔の心配なし
米と酒
定價金貳圓八十錢

風味・明朗！ 共に酒界の王者！ 市中食料品店に有り 品切れの節は弊店に
ダイヤ街 西村洋行

探偵小說 殺人技師

森下雨村（上海上映）　茅場紫水畫

九一 恐ろしき呪（四）

「何に？ あの保科悟郎が！」

その名を聞くと一緒、檢事の面にはさつと憎惡の色が走つた。

保科悟郎がその事件に、關係のあることは、清水けん事も縫代の口からきいて、うす〳〵は知つてゐた。

然し、其關係がどの程度のものかといふことは、見當もつかなかつたし、縫代も其點については、あまり多くを語らなかつた。巧妙な彼女は、この名前が、清水けん事にどんな不愉快な思ひをさすかといふことをよく知つてゐたのである。

縫代からきいただけでは、どう頭をひねくり廻しても判斷のしようがない。清水けん事の考へははたと行きづまつた。

「さうなのです。相當深い關係があるらしい保科が突然姿を隱したといふ事實を、一體どう解釋したものか夫で弱つてゐるのです」

けん事の氣持には、少しも氣のつかぬ黒瀬刑事は、謎るやうに相手の顏を見てゐる。

「ふうむ」檢事はやつと平靜を取戻すと「夫で行方を晦ましたのは一昨日の晩だといふのだね」

「さうらしいです。といふのは内海研太郎を捕へる事が出來たのは、全くあの人のお蔭なんでして――もつとも縫代さんからお聞き及びでもございませうが、内海の隱れてゐるアパートを知らせてくれたのは、保科氏だつたのですよ。電話で、縫代さんの所へ、知らせて來たのだ相です。だから、其時までは消息が分つてゐるのですが、其後がまるきり分らない。つまり内海研太郎が逮捕されると同時に保科は肝腎の證人、保科悟郎が闇の中に消えて終つたのです」

黙つて刑事の話しをきいてゐた清水けん事は、何かしら定かならぬ不安が、次第に頭をもたげてくるのを感ずるのだつた。

保科悟郎！自分の仇敵の如く憎んでゐる保科悟郎、――一體、彼が此事件でどんな役割を演じてゐるといふのだ。そして、此不思議な失踪の裏には果たしてどんな秘密が隱れてゐるといふのだらう？

しばらく考へ込んでゐた清水けん事は、急に前に乘り出すと、

「ねえ、黒瀬君、この事件はこれから先、まだ〳〵紛糾するかも知れんよ。それで、わしは一つ君に頼みたい事があるのだが――」

「はあ、どういふお話しで？」

「内海研太郎の訊問に、わしを立會して貰へないかね。かういふ事は、今迄に前例はないかもしれんが、わしはどうも内海といふ男を直々取調べてみたいのだ。さうすれば何か掴み出せ相な氣がする」

「さうですね」黒瀬刑事は困つたやうに頭をかきながら、「それは石丸警部に話してみてもいゝですが、何といひますか――」

「いや、是非石丸君を說き伏せてくれたまへ。けん事局の方は、わしから何んとか話しをつける」

黒瀬刑事は、さすがに、勢ひ込んだけん事の申出でを、むげに斷ることも出來なかつた。

然し、後から思へば、清水けん事は此訊問に立會つたがために、いかなる興味を味はゝねばならなかつたか。――だが、夫は暗示のみのしろしめすところだつた。

× × ×

かうして清水けん事と黒瀬の間に、話が進んでゐるころ、東京の別の方面では、また意外な事件が進展しつゝあつた。

あの薄暗い土藏の中に、閉ぢこめられた縫代は、あれから何時間眠りつゞけてゐたのだらう――。

いま、彼女はふと目を醒ますと驚いたやうにきよろ〳〵と四方を見廻した。

博士創製の毛生え藥
●田中醫學博士方劑
●說明書無代進呈

毛はえ藥
フミナイン

田中醫學博士創製の毛生え藥フミナインは毛髪の發生を促進し、その脱落及び雲脂を防ぎます。即ち頭髪、眉毛、髯、腋毛其の他人體毛髪のあるべき部分の毛髪の薄きものを濃くし、纖細の毛根にても毛生え藥フミナインの塗擦により漸次長生せしめます。又禿頭病に因り毛髪の脱落の場合其の脱落を防止し、且つ之等諸病に原因する禿頭脱毛に對しても病竈を殺滅して同様毛髪を發生せしめます●禿頭病●若禿●薄毛●脱け毛●眼瞼禿●かもじ禿●眉毛薄き●生え際の不格好●男女あるべき所に毛無き方……は彼と云はずスグお用ひあれ●

フミナイン價　五十錢、九十錢、一圓六十錢、三圓、五圓五十錢、送料内地十二錢、万一品切の節は代金を添へ左記發賣元へ御註文あれ、即時發送す●

（全國藥店に有り）

發賣元　東京市芝區田村町四 電話芝二八七四番 振替東京三一八三二番 東京藥院
大阪市赤十字病院前 電話天王寺三五五六番 振替大阪五〇八一八番 東京藥院

模造品多し 必ずフミナインと御指名の上御買取下さい

滿鐵諸官衙御指定
美術表裝
併金銀屛風
面額衝立
新案特許〔大和襖
戸スベリ付〔ときわ襖
製造販賣元
新京安達街一〇八號
藤川支店
電話（2）長一四二九番

―味覺で立つ―
青葉
唸を生じて大評判
●鰻かば焼ト丼●
三笠町二丁目
食道樂
青葉
電話3二九四二番

ナショナル
奉天松下電器産業株式會社

モルヒネ中毒麻藥脫除劑
モルダインハタ

モルフイン及コデインの適應せらるべき諸症疼痛・咳嗽・喘息・下痢・頻尿等の總ての場合に鎮痛鎮靜劑として賞用さる。モルヒネ中毒脫除劑として優秀なる効果を奏す。

用法 一回一cc を皮下注射とす 錠劑一回三錠
製造元 植村製藥所 京城府南大門通
著名大藥房にあり

蒙各界御指定御採用
宮崎式ペーチカ
宮崎組新京支店
電話（3）二一四三番

オリムピツクカメラ
御家族御揃ひでの郊外への御散策にはオリムピツクカメラを御伴に……！
定價 一五、〇〇
速寫ケース 三、五〇
在庫豐富
カタログ進呈
新京中央通三之六
木村洋行
電話③二之四六・二五四六番

福モナール
を使用せずして悔ひを残す勿れ！
モヒ中毒
阿片、ヘロイン等の慢性中毒疾患……
今名声ある福モナールの奏効に期待すべし!!

更始一新
改正室料 朝食付金二圓より六圓まで
改築客室四十餘室
愛國ホテル
新京吉野町五
電話長（3）二九四八・五五八八

強力殺虫劑
日英佛伊 專賣特許
アース

害虫の跳梁期御用意如何？

今こそ日本一强力殺虫劑アースの活用期です

時を得顔に出沒する害虫の一團、皆さんの慰安を奪ひ、苦痛を與へ、生命をさへ脅かしてゐる蠅、蚊、南京虫、家ダニ、油虫、蚤等の害虫を日本一强力殺虫劑アースで見る間に退治して下さい。

永き經驗と最も完備せる工場にて嚴密なる工程を經て製造されたるアースは、他に類なき優れたる殺虫效力を有し、而も人畜無害、芳香馥郁、且つアースの偉力は害虫の卵にまで及び徹底的に效果を表します。大量製産なるが故に價格は最も低廉です。

アース本舗 製造元 株式會社木村製藥所
海外代理店 三井洋行 三井物産株式會社
全國藥店・百貨店藥品部にあり

けふの一匹 あすの百萬
飛すな殺せ
蠅と蚊

自轉車の御用は！
ラーヂ自轉車特約店
曙町二丁目二七
池畑自轉車店
電話3・三四二三番

代書
新京中央通拾番地（日本キリスト教會前）
泰安洋行代書館主 野々上榮藏
電話（3）三六七〇番

御願ひ

從來往々現金引換の御注文に對して御送りしました石炭代金を即時御支拂ひなき向が御座いまして整理上大變困つて居ります右代金の引換は總て馬車夫の責任になつて居りますから今後は石炭と引換に御支拂ひ下さる樣御願ひ致します

昭和十一年四月七日

滿鐵石炭指定販賣店
松茂洋行 電話三・二〇四二 三・二五六二
加藤洋行 〃 三・二〇三二 三・五三八八
裕新公司 〃 二・二三一三
泰山行 〃 三・二一五六
泰利號 電話三・三一六九 三・二〇六九
大昌煤局 〃 三・二五三九
仁和洋行 〃 三・二〇四九 二・五八二
新泰洋行 〃 三・二二九七

專門 古洋服
寸法合せ仕
新京祝町三丁目十三番地
金城洋行
奉天住吉町四

春の……新しい裝
豐富着荷
御用命は ぜひ當店へ
…吉野町二丁目…
㊈ 村岡呉服店
電話二一二四番

鎮痛・鎮靜・新藥
モルダイン
植村製藥所

內科 小兒科
外科 神經病科 皮膚科 花柳病科 中毒科
入院、往診隨時
新京室町二丁目（公學校本門前）
福島醫院
電話（三）三八五八番